盛京時報

民國五年 大正五年 陽曆十月二十日 陰曆九月廿四日

休刊 中日大祭日禮拜日之翌日

本地價目 每月大洋六角 外埠半年五元全年九元五

告白刊例 一行五號字十字起碼登資壹日每行圓角長期刊資另議

發行人 佐藤善雄 編輯人 菊池貞二 印刷人 米田喜平

發行所 奉天西門外 盛京時報社 電話一二三番 中一六八號 振替口座大連壹七貳五番

支局 大阪市北區堂島仲町壹丁目 盛京時報大阪支局

論說

痛哉此渾沌之政局也 (三)

又如議員中所主張之外交人才。其爲政府所隱然拒絕者。當以王寵惠爲最。蓋王固長于國際法。然固學問家。而非實行家也。外交以實地經驗爲要。王雖長南京外交。然爲日殊淺。且其手腕爲無所表現者。是政府之設詞爲得間矣。至于温宗堯亦有爲於國際間者。然其資望未深。信用尚弱。以此爲言無以難也。唯伍廷芳老成碩望。經歷有年。凡所措施無人能舉其大謬。故民黨而欲得政府之同情。則以伍爲上。温次之王又其次也。頗聞政府之意。初欲以曹氏承乏。則其失敗有必至者矣。又聞議員之意。將推王氏繼任則其失敗亦有必至者。今以汪伯棠提出于國會者。或亦疏通中之人乎。使雙方各以感情用事。不相疏通。結果或更演出無謂之風潮未可知也。大凡政治上之運動。決不可以一己之理想。强外界以必從。故無論何項政事。皆必對待者之同意。外交總長之繼任人物。又其一端之明顯者。竊願政府與議員。其各以此術爲進行之機斯可矣。矧當此歐戰期間。國際地位已大爲變更。重以西南起義之後。外力之侵入尤甚。當局者必思所以應付東亞外交之衝。通籌熟計。覺察一外交善後方針。俾內治少一分擾攘。外交多一分益處。然後可以避重就經。稍解外力逼迫之困。令吾人有一安心歸宿之地。吾今標此二義以責望于外交總長。第一應識東亞外交大勢。第二應通國際金融情況。前者不敢厚望其發展政策。壓服外力。但冀其權衡利害之輕重。籌一消弭隱患之道則得矣。後者則當覺察銀行團離合之用心。與資本家迎合之態度。以國際行政的方針。運用其財政的外交爲手段。蓋今後大借欵之成功。由于列國泉市情况者半。由于對華勢力伸縮者半。其間離合操縱之機。不僅爲財政專家所有事。而掌外交者所不可不知者也。其他若擴張上海公共租界問題。區劃澳門境界問題。天津法國要求擴張租界問題。漢口華景街德人要求設立警察問題。鄭家屯中日交涉問題。俄國哥薩克擅殺華人與要求取消蒙古議員問題。皆爲當前國際間緊要懸案。亟需外交總長一席立即解決者也。然中央政府竟無一負責任之人。自對外關係言之。直謂之無政府之國家可也。嗚呼國會議員所應熟籌者也。

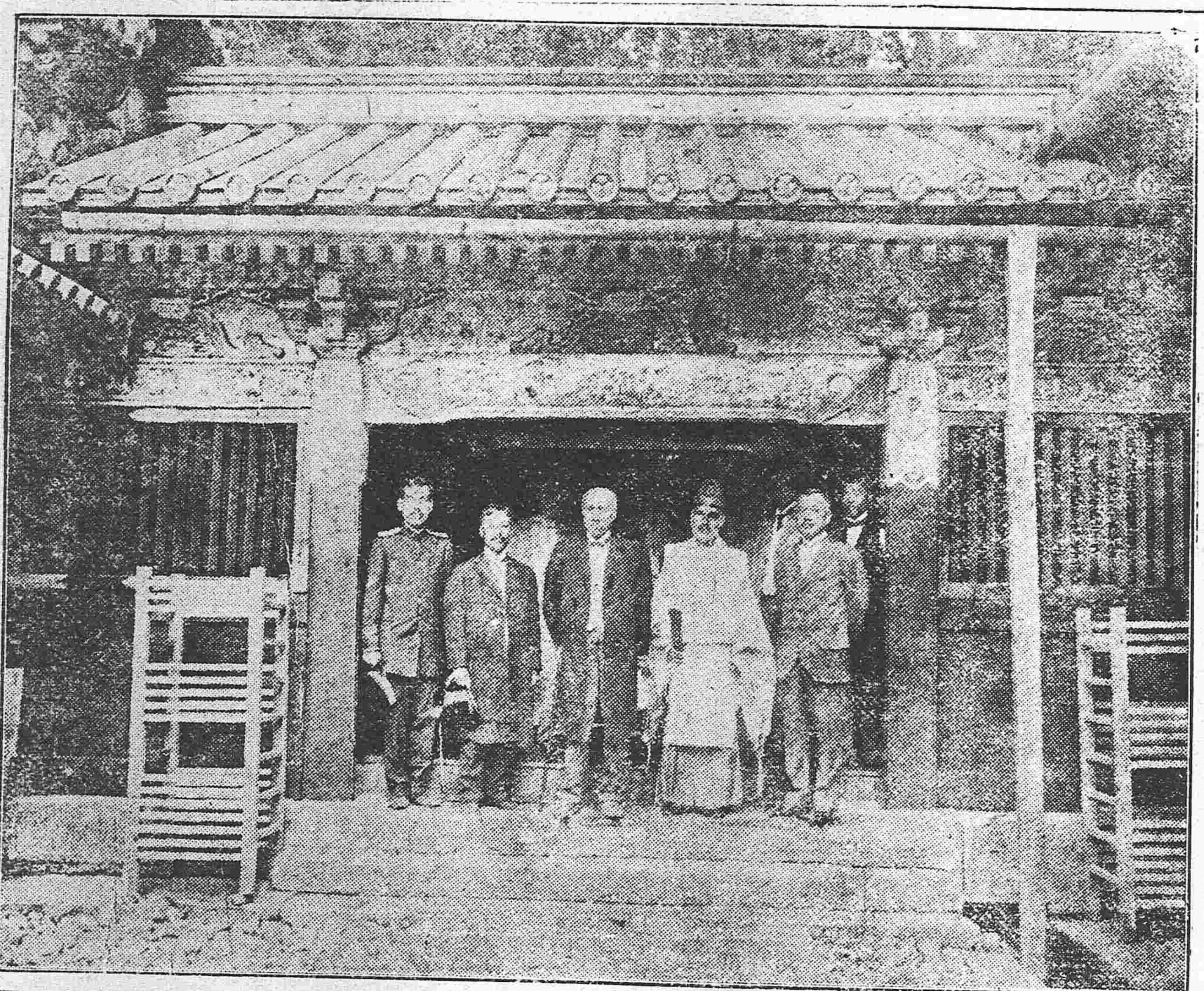

大隈前首相謁日光廟(日光廟係德川氏祖龍陵寢 日本最著名名勝之一)

雜錄

立憲與宗教

丁義華

共和恢復國會重開民國憲法開始討論兩院代表議員積極合力進行此乃中華民國建立根本憲法之時海內人民咸引領仰望俾其完善能保護我國民主權而得真平等也曩昔美國成立之初愛國志士用許多光陰訂定憲法以來至今雖逾百餘年竟無不合國情之處而中國愛國諸君尤宜於憲法定後與將來有無關係窒礙上着眼現在有人提議於憲法中加入以孔子道理爲修身大本雖云非明定爲教仍恐因是破壞信教自由之精神是不免將來紛爭之地步故中國憲法仍以不必提議此事爲宜而教育部之教育宗旨以四書五經爲正人心敎誨之範本是即修身大本更不須憲法中重爲規定也考共和精神第一目的保護人民自由民國總統第一責任保護全國和平民國憲法第一宗旨保護國民主權但凡不適用於共和政體之事不容稍有存留妨礙國家之進步近自憲法會議開幕提倡修身大本加入憲法欲專採孔道爲修身大本使各教失其平權勢將釀成極大爭端擾亂和平莫此爲甚昨閱報載有人提議與憲法審議會應否以孔道爲修身大本加入憲法有贊成者有反對者多方討論終成否決鄙人深佩執事諸君能見其大隱弭將來無窮後患此後之各教和平皆諸君所賜也又閱報載近有天主回回耶穌各教上書辯論不能以孔道爲修身大本理由以符共和精神若將來果列入憲法民心將因是不安後患無窮矣然而共和民國不能指定宗教之理由若不解釋致啓一般熱心宗教者之疑竇鄙人請將英法兩國國教過去與將來之事實約畧陳之凡專制國人民所有生命財產生殺予奪權在皇帝一人迨至人民已受普通教育腦中即有獨立思想必出死力保護寶貴自由勢所必至然必時法國天主教定爲國教舉有教皇權力極大與國皇時有衝突國中人民有向國皇者有向教皇者互侵權限屢釀戰爭慘劇所謂天無二日民無二主人心厭亂欲謀消弭之方非將釀亂之導火線袪除終無寧靜之日是以前六七年已將國教取消此國教之實在情形也英國本與格特蘭衛格斯愛而蘭四部分人類集合而成君主政體號稱文明惟每部分各有國教英國皇帝即爲國教首領之一保護英國國教者也數十年來人民極不佩服竭力反對故國教勢力日薄信教自由日盛後經有名教育家卜來大博士鼓吹反對國教問題首先將愛而蘭國教打消

(未完)

大陸報之中國政局觀 (續)

今日爲中華民國五年紀念日處處見其較前更偉大更良好所在大局不穩及有人謀變之說不過宗社黨人迫于生計者之所爲耳然此等人日漸減少絕不足爲新中國之害舊思想之政客既歸淘汰則除政治意見之天然不同外將不復更有中國不靖之說觸吾人之耳鼓至政治意見天然不能同趨一軌且較良政治亦端由意見之不同逐漸改革而出此各國所同也民國可比爲五歲之兒其處置自身存在之事自不能與成年者相同美國立國之始數年間亦擾攘不寧後乃逐漸底定其他共和國亦罔不然吾國之政治家并非獨異於他國他國之執政者舉措失當固恒有之事也慣駭人聽之報紙載今日將有人謀變推翻民國誠屬讕言試觀上海人民舉行慶典何嘗有爭權奪利之思想於其間即報紙及政客過爲驚人之談亦何妨礙華人性質異於歐美人民西方之人不論個人及國際言論既有衝突打擊立即隨之華人不然言語儘甚激烈行動則遲遲不作也袁世凱以武力當國四年去年十月十日因袁氏不許慶典遂付闕如然今日則稱慶盛舉偏於全國黎總統復不懼武人之反對此或係兩人性質之不同而爲時局較良之徵則斷然矣袁總統喜用武力而又畏武力故罕出宮門偶至天壇則親兵環擁如臨大敵今聞黎總統嘗不携待從獨自出行卽此可見中國已向正軌進行友邦人士應知此意也(言至此大陸報代表問現在盛傳之日本侵畧究如何伍君答如下)此乃無意識之言其實並無此事日本執政大此中不乏保守性質及材能卓著之臣人然外亦多偏於感情囂競善喧之人此如在中國及他國莫不如是中國不應畏日本也

義俠短篇 英雄兒女 (四)

「踽石」

女謂丫奴曰。妹子善笛。今盍爲郎奏之。丫奴取笛。爲悲涼促遏之音。一時風吼霜飛。肝腸盡裂。乃投笛於地曰。離語塤胸。安有佳韵。不如且已。遂相泣而別。某子還鄉里。亦能通白猿之術。每爲人剖雪不平。是年某鄉會賽藝之日。某子前往。乃請自試其技。諸藝員曰。鄉里小兒。廟亦來此現醜耶。悉嗤之以鼻。及某子凝神運氣。環舞一節。旋若規尺。橫若列槊。見者莫不大驚失色。衆藝亦皆歎服。享以羊酒而去。臨行。約以明年今日須當來此。一角楚漢。及期。某謂其子曰。恐將不利於孺子。不可不備也。其子唯唯。繼又曰。孺子恐非敵手。吾從汝行。以防不測。若何。某子曰。謹聞命矣。必不貽老人憂。何必往。某子至。則非昔之賽藝然。諸技術名家。咸聚於某寺。待農人子角藝焉。是時月輪東上。分外光明。而四圍寶殿中。燈燭輝聯。亦極皎潔。農人子入座片刻。旋驅觀者出。蓋將開幕矣。須臾一人出舞。双刀如飛。而刀鋒尖利。咄咄逼人。四座風聲。蠟炬頓熄。昏暗中。直向農人子刺來。農人子急出劍敵之。一劍直起。飛舞空際。白光旋繞不定。但聞颯沓之聲。驟如風雨。農人子身隱躍光中。不能正視。鋒芒駭疾。不離諸藝員之上下左右也。藝員愈退。劍愈迫。時旁觀多人。咸木立神悚。無敢出一語。舞刀者奮身一躍。出八九步外。曰神技也。止止。毋相逼。某子乃止。視藝員微笑曰。欲能敵我。誠非易事。衆羅拜稱賀。請執弟子禮而師事之。農人子亦笑頷之曰。薄技不可學也。遂設宴三日而散。後是人仍隱於農以終其身。不復作汗漫遊。或有妖憑魅祟。寶宅不靖者。以劍往。立讐服。噫。飛劍耶。仙術耶。英雄耶。兒女耶。一而二。二而一。是在閱者之自悟而已。

各種機械及裝械　電氣機械器具　鐵道材料　五金雜貨　銅鐵水管　汽車並其材料　硬煤煙煤　焦炭硫黃黑鉛　綿花洋絲洋布　羊毛皮件呢絨　五穀糖貨　海味肥料　油類木料　道木洋火　包辦工程　代理水火保險

總行 日本東京京橋區銀座二丁目七番地
出張所 奉天十間房 大連紀伊町(電話東局五百六十五號)
株式會社 大倉組
分行 北京 天津 漢口 上海 九江 大連 香港 安東縣 本溪湖 倫敦 紐育 漢堡 西土呢 等處 日本各地

滿鐵定期船大連出帆廣告

上海行 青島寄港
榊丸 每星期五(正午開)(三、八七六噸)(由上海復航時直放大連) 寄港青島
神戶丸 每星期二(正午開)(二、八七七噸)上海直行(停止六日開往)(由上海復航時寄港青島)
▲本事務所及在營口遼陽奉天鐵嶺長春各站均可發賣聯絡船車票
▲兩輪船現均設有無線電以期遞信迅速而謀乘客之便利

香港廣東行
皐月丸 (十月中旬) 往香港
泰平丸 (十月上旬) 往香港
(以上各船按應運貨物之數或經由芝罘、青島、威海衛、或者能酌改日期概難欲定)

南滿州鐵道株式會社 大連埠頭事務所

日本郵船會社瀛船廣告由大連埠頭起
相模丸 廿一日(陰廿五日)往門司神戶橫濱
高砂丸 廿二日(陰廿六日)往天津牛莊
乘船票由本出張所自賣如有坐客請至本所購買
日本郵船會社代理店 三井洋行大連支店 電話(四六〇)(二一〇〇)

橫濱正金銀行 奉天支店
奉天城內四平街 電話十二
資本金四千八百萬圓
公積金貳千八十萬圓
總店 橫濱
支店 神戶 東京 長崎 大阪 倫敦 里昂 紐育 桑港 孟買 西德尼 布哇 喀囉喀 香港 上海 長春 新嘉坡 安東 北京 大連 旅順 遼陽 天津 鐵嶺 濟南 漢口 營口

本店 朝鮮京城南大門通
資本金 壹千萬圓
朝鮮銀行奉天支店 奉天小西關路北
電話 日長五二一 五二四 所長舍宅日長三二三
支店出張所 東京、大阪、大連、安東縣、開原、四平街、長春、哈爾濱、平壤、仁川、大邱、元山、釜山、鎮南浦、群山、木浦、馬山、新義州、會寧、羅南、
凡關於銀行普通各項事務本銀行咸可辦理而尤力求敏捷詳確以期各界而托並於中外各通商巨埠均設有代理之處以便往來滙兌數銀行所發之紙幣無論何時皆與日本銀行發行之兌換券同而可以負按票金券本目之兌換

中國之近情

北京專電

●十六日之兩院聯合會

十六日參衆兩院聯合會討議補選副總統日期問題時議論沸騰遂無結果而散二次聯合會期爲十八日

●衆議院否决汪大燮長外交

十七日衆議院票決汪大燮爲外交總長之同意案段總理出席說明汪氏之履歷並附言際此外交緊迫萬不可無人主持望諸公注意于此云云投票之結果同意票二百十九票不同意票二百二十六票竟致未能通過

●張大帥又來講孔教了

張勳等聯名請定孔教爲國教電文係康南海手筆

●遼源交涉案遷延之主因

遼源問題遷延日久漸形棘手聞該問題所以迄未解決者其難点實在警察權一條蓋日本方面以爲非獲得警察權不能保護僑民堅持不讓而中國則鑒于滿洲之現況已知勢難拒絕爲顧全大局計行將准如所請果爾則該問題和平解決之期當不甚遠矣

●民黨與段總理所屬意之外交人才

自唐紹儀拂袖辭去以來外交總長一席迄未得人虛懸已久聞民黨關于該繼任問題擬推溫宗堯王寵惠段總理將薦孫寶琦

●現內閣恐將動搖

內務總長孫洪伊關於平政院問題不但不肯答覆並無辭職之意且主使議員彈劾平政院長聞段總理關于此事擬向黎總統請示機宜然後相當處置由此以觀段內閣不久當有一部分之更動

●孫伯蘭仍持強硬態度

平政院與內務部之衝突漸次激烈內務部總長孫洪伊及平政院長周樹模各執已見互不相讓行將決裂聞其內幕此次爭執實肇端於官僚派與民黨派之傾軋段內閣中官民兩派之內訌其所關決匪淺鮮孫內務總長關於此案語人曰此案內容不好詳述至於本總長之進退自有權衡雖不敢眷戀權位亦無因此案辭職之理由也

●倪嗣冲回安徽去矣

倪嗣冲已離蚌埠回抵安徽是以徐州迤南津浦鐵路由張勳派兵駐防

●攻擊不倒轉向聯絡

張勳現已變其態度極力與國會疏通意思擬使國會選舉段祺瑞爲副總統以徐世昌爲國務總理

●龍軍在虎門經營防備

龍濟光現在虎門要塞經營防備以爲永遠駐守之計

上海專電

●辦理黨人善後問題之困苦

旅滬黨人之善後問題因有種種窒碍雖經日已久迄未得美滿之結果該黨人中有因生計艱難漸有不穩之舉動者是以唐少川及其餘革命領袖等關于對付此事頗費苦心蓋辦理該黨員善後辦法與地方治安關係至重頗爲中外人所注目

●四省聯合漸有進步

江蘇督督馮國璋所特派之密使現仍在漢口有所籌劃四省聯合之運動近時稍形進步

●湘鄂之餘災未澹

漢水沿岸各地頃又有大股土匪出沒無常肆行殺掠無所不至匪害蔓延日益熾盛此外湖南民黨中之不肖者嘯集乞丐無賴一千餘人組織團體使其向各界強索銀錢糧食商民不堪其擾稟請政府設法取締當經中央向該乞丐團飭令解散然該團首領唐莽等仍不輕易解散要索解散經費十萬元

東京專電

●寺內首相之對華外交談

寺內首相云本總理應採之外交方針在遵照帝國之國是維持列强之親善共籌世界之和局若以本總理係軍人出身爲懷抱侵略主義者可謂謬莫甚矣美國一部政治家對于本總理之外交方針不無杞人之過慮而美國前總統羅斯福塔虎脫及其餘著名政治家均與本總理頗有交誼熟諳本總理以和平爲宗旨至于流言蜚語多係揣摩中傷之詞殆不値一噱本總理之對支政策在統一對支方針力圖日支兩國之親善增長兩國商務之提携故帝國宜以善隣之誼爲支那之親友和衷欵洽共濟大局以任中流砥柱至對于滿蒙問題應尊重門戶開放主義與支那及列强共濟利權以謀商民之幸福但帝國於滿蒙地方條約上佔有優越權利是爲列强所承認總之本總理應採之對支政策若支那當局諸公推誠布公與帝國和衷共濟則當極力援助支那當道共籌大局以保全亞東之和平徒弄權謀藉口要挾是本總理所不取也蓋今日對支政策莫急於保全主義我帝國若狡焉思逞割支那之一地則列强爭先效顰瓜分之禍肇于此矣然此正日本自取亡國之漸抑亦亞東自取亡種之端也

●海軍定期在橫濱大操

二十五日日本海軍擬在橫濱海面舉行觀艦大操日本海軍艦演操者統計八十四隻噸數四十六萬七千餘噸是日皇上親乘軍艦筑波臨幸閱操

歐洲大動亂

倫敦來電

●德國糧食大臣辭職

德國糧食大臣因調節食料辦法無甚成效已行辭職

●聯軍承認希國新政府

聯合軍承認維捏塞魯斯等所設之新政府然蘭布魯斯之內閣仍然存在希國國內有現出二個政府之奇觀

●德潛行艇回國

德國潛行艇U五十三號現已由美回國矣

●意軍猛攻奥國

意軍二十六萬人猛攻奥國喀爾索城亘七十二小時之久復用大砲一千餘尊猛擊奥軍陣至地十一日之久意軍之奇襲隊編成密集隊邁進殺到奥軍陣地

●德奥軍侵入羅馬尼

在杜蘭斯爾巴尼亞之德奥軍衝破鐵爾滋堡隘路侵入羅馬尼羅軍仍守路加爾地方然該國形勢切迫異常

黎總統令

▲大總統令（十月十六日）

高松如李凌李顯謨均給予二等大綬嘉禾章此令

曾述棨給予二等嘉禾章程明超周貞亮均給予四等嘉禾章此令

王文典給予三等嘉禾章此令

朱爲潮王典章均給予三等嘉禾章楊晉梁瀾勳均晉給三等嘉禾章周恰暄楊覲東黃孝覺馮相棻均給予四等嘉禾章吳鼎新羅惇㬘景均給予五等嘉禾章此令

陳陸給予四等嘉禾章金世藻給予五等嘉禾章此令

葉瀾羅超均晉給五等嘉禾章盧德瑞顧啓辰均給予七等嘉禾章董迪光給予八等嘉禾章此令

黃炳言給予六等嘉禾章宗楷給予八等嘉禾章此令

鹽務署督辦陳錦濤呈請任命張之綱署僉事應照准此令

▲大總統令（十月十七日）

載洵載澤載振載瀛毓朗中銓溥緒訥勒赫均給予一等大綬嘉禾章耆齡朱益藩均給予二等大綬嘉禾章此令

載潤給予二等寶光嘉禾章此令

任命夏詒霆爲外交次長此令

王文華授爲陸軍中將熊其勳授爲陸軍少將並加陸軍中將銜此令

任命陸世儲爲南韶連鎮守使此令

內務總長孫洪伊呈准兼署福建省長李厚基咨請任命張憲試署福建厦門警察廳警正應照准此令

內務總長孫洪伊呈准兼署廣西省長陳炳焜咨廣西南寧警察廳警正李棻華程容陳錫諾懇請辭職李棻華程容陳錫諾准免本職此令

內務總長孫洪伊呈准兼署廣西省長陳炳焜咨請任命陳紹常賓寅試署廣西南寧警察廳警正應照准此令

安徽省長倪嗣冲呈前宣城縣知事錢瑞芬廣德縣知事陸士奎因案被劾褫職茲據該各縣士紳臚陳政績呈請昭雪復經派員確查實係因公獲咎援案請予開復處分並留皖任用等語錢瑞芬陸士奎均著銷去褫職處分仍以縣知事留該省任用交內務部查照此令

時事小言

▲民主政治與勳位

民主政治。不當有勳位。在袁氏當國時。識者已多非之。不意此次國慶日。政府復有勳位勳章之賞賚。殆政府以爲非此不足以酬有功示優異乎。誠如是。則亦不當濫予。而何以帝制餘孽。竟並受其賜。宜乎議員提出質問。輿論一致詆諆。而潔身自好者。因羞與會伍。且請收回成命矣。易曰我有好爵。與子縻之。烏足以語于今之時乎。

表揚劉繼武所長之保民大德

警察所長劉繼武君自蒞海以來保民剿匪頗稱其職故全境紳民莫不感戴茲……

奉天丈放蒲河兩岸餘地收價事務所

暫設大南門裡官立女工傳習所售品處內定於十月

醫界

醫中啓事　報我一行　十月一日　新書出版　六卷八科　共九九章

醫學雜述　衛生傳染　体科葯科　中西彙選　內科外科　婦嬰胎產

共成一部　簡明醫鑑　雖非全書　概可略全　理深詞淺　一目了然

……　欲正醫偏　不獨醫家　士農工商　願入醫界　可……

採煉鐵礦與鑑定礦物

本公司採煉鐵礦現已開辦所聘技師極有經驗凡有熱心礦務欲鑒定礦質化驗成……

未服首穀藥片之樣　服後首穀藥片之樣

請君讀此証書

人體重量可增多十磅或十二磅之奇效不待說明想諸君觀此圖即可先知之矣

首穀藥片未發明以前凡體質羸弱者千方百計欲求康健概不可得卒以瘦弱之體而終天年殊爲人道歎息今幸此藥片發明能轉瘦而爲康健能除悲感而增歡樂造福於人道豈淺鮮哉凡羸弱諸君倘能購服此藥片者將見羸瘦之身悠然而轉爲雄壯輕□之體潜然而加其重量雖每日見面之親友亦驚詫而不知其由所致况服法極爲便易其所欲行其所爲無少阻碍於事蓋爲益世濟衆之奇藥也

此藥片并無 油類 牛乳 酒精 或鴉片嗎啡等參造純爲醫學中最滋養之物品所製成其名曰首穀洵爲滋養品之首也

每一瓶四十粒𢾅內英洋一元五角每六瓶英洋八元購買六瓶者遠近勿論郵費一概在內

東三省代理

▲奉天、大德生中西藥房歐美藥房同仁藥房▲大連、華西藥房德記藥房華泰藥房仁濟藥房天和藥房▲長春、興亞藥房仁濟藥房協和福和春福▲哈爾濱、世一堂恒德堂仁濟藥房天豐源▲吉林、五洲藥房補天石藥室文孝恒▲營口、中西藥房滋芝館▲齊齊哈爾、英美烟公司中西藥房▲安東、東益增遠▲遼陽、天錶成義興福興華藥房福慶長▲海城、華西藥房華興泰吉成福▲鐵嶺、裕和盛同合義福合盛▲錦州、仁濟藥房天壽藥房▲阿什河、大德生世一堂▲雙城堡、華西藥房德昌盛▲呼蘭府、中西藥房▲金州、德記藥房▲蓋平、萬昌厚▲撫順、萬福泰▲公主嶺、三合公▲昌圖、普濟藥房▲開原、濟生堂▲鳳凰城、益增源玉順慶▲新民府、天益長維新書社▲山海關、泰西藥房民生藥房及天下各處經售西藥者均有出售

中國北邊總代理處上海博物院路十七號 新順發洋行

英國倫敦 美國紐約 首穀藥房啓

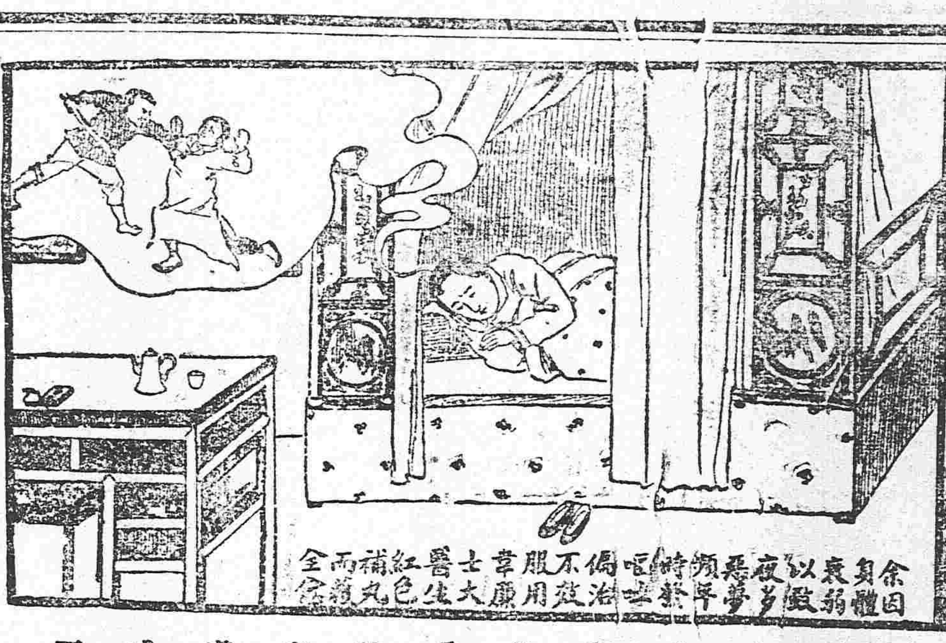

夜多惡夢

論其緣由及其治法

凡血薄氣衰胃失消化者往往腦筋衰殘或腦體不安或因先天不足或後天失調致夜多惡夢矣人苟患此症則夜少安睡及晨興時反覺困倦不堪精神恍惚矣

療治此症首先寧神安腦安腦之法當先養血使血有力以助消化俾得精力强壯夜間自能安睡夜既安眠則日間辦事有興矣此藥惟何即韋廉士大醫生紅色補丸爲具此功係天下馳名補血健腦之聖藥也乃由名醫精製之良方請觀湖北巡按使署農商股主事兼漢關總理覃吕鐸君之證據來示云○鄙人因先天不足後天失調致夜多惡夢頻年時發嘔吐經中西醫生徧治不效自上月初服韋廉士大醫生紅色補丸未及半打所患均失體氣日强眠食益善用特具函以誌感激且爲當世同病者介紹焉

請自今日起以韋廉士大醫生紅色補丸調理閣下之身體可也蓋是丸曾經療治血薄氣衰 少年斲傷 胃不消化 瘋濕骨痛 山嵐瘴氣 以及皮膚諸恙並婦女月水愆期各種隱疾莫不奏效如神凡經售西藥者均有出售或直向上海四川路九十六號韋廉士醫生藥局函購亦可每一瓶英洋一元五角每六瓶英洋八元郵力在內

口氣穢濁否

常人每患口氣臭穢呼吸之間濁氣升騰因久大便祕結所致也若輩衆患舌起厚苔膽汁不調口覺苦味食後多放臭屁胃口不正面起紅瘰肝木不和等症是也以韋廉士紅色清導丸療治大便祕結則口氣立覺芬芳肝經調和皮膚光潤諸恙消除矣奉天平康街德義樓檀世興君來示云余久患大便閉結頭痛心悶兼口有臭味因服紅色清導丸頓覺心甚暢快口內清爽頭痛全愈矣如果尊處無從購買請即寄郵票大洋六角至上海四川路九十六號韋廉士醫生藥局原班郵奉一瓶

韋廉士紅色清導丸 PINKETTES

……虎骨參茸藥酒……經揀選上品道地藥材泡製久已名馳中外頗蒙各界諸君歡迎詎本堂無任忻感因思遠方遇病者待藥有不濟急之困難敝在省城商鎮設有代理之家以廣招來且爲利物濟人近有無恥之徒在外城鎮分設假冒本堂字號以圖漁利混淆然本號在省城西門裡分設一號江省巴彥縣多年分設一號以外並無別處賜顧諸君請認明本號藥酒膏藥俱有撮影商標以免奸徒蒙混買藥品者不但無效而且增病多矣庶不致悞特此廣告

中國電話七百六十一號 本堂主人謹啓

前門牌香煙

確用高等佛及尼挨煙葉製成氣味優美每罐五十枝出售

CHIENMEN Cigarettes

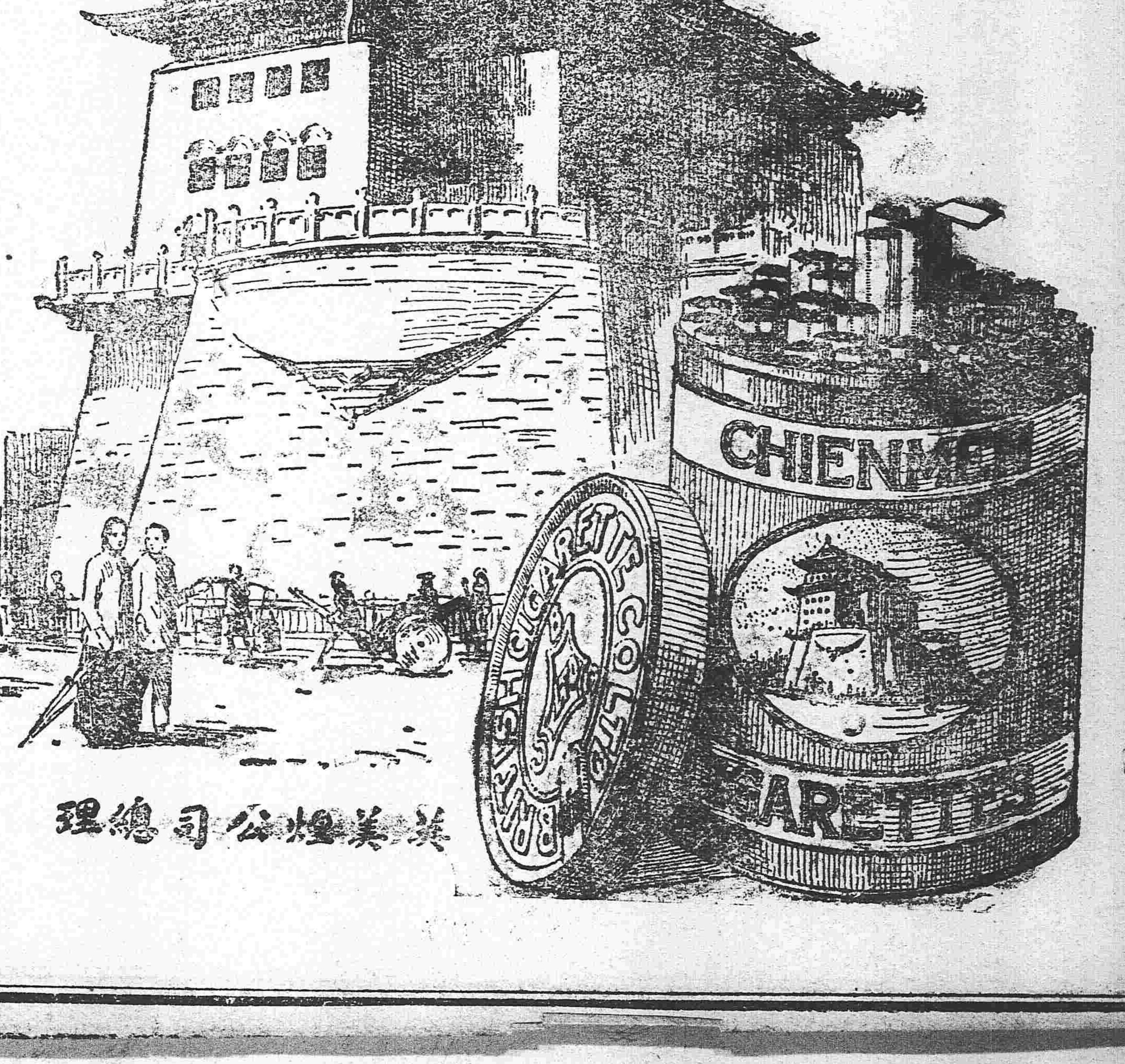

……太繁種類甚多筆難清述諸君賜顧者請到敝號一閱便知言之不謬也特此佈告週知

本號總經理蘇靜之啓 電話六百十五

奉天 哈濱 萃華金店

本號久蒙中外社會歡迎今復添聘良工專門嵌鑲金絲眼鏡寶石手鐲戒指民簪耳環盃盤酒器喜壽贈品英孩彌月贈品金銀品質純粹工製巧妙樣式全備取價輕廉非別家所能比列敬告賜顧諸君幸早惠臨

奉天城內四平街南銀行胡同 中國電話六百二十三號

哈濱道外東大街三道街口

志仁堂雙層化積膏

本堂於早年發明新法創成特別雙層化積膏一種功效神速與衆不同現已暢銷近遍三省遠達京都北洋各寄售處共有五百餘家并實效實驗斷不至此此膏專貼男婦氣積血積寒積食積心胃疼痛胸脇膨脹滿氣逆不舒噎嗝反胃氣臌水臌癥瘕痞塊痢疾泄瀉腎寒腰腿筋骨疼痛手足麻木男子疝氣腎囊潮濕婦人經血不調經前經後腰腿疼痛赤白帶下子宮寒冷久不孕育並治小兒乳積痞疳蟲積傴瘻等症此膏收效甚速少者五六日多者十餘日不但積消聚散而且健脾衛生誠膏藥中之妙品也此膏每份兩張紅白藥面兩包合洋四角買十份加一份買五十份八扣收款

各省各城寄售處

天津 隆泰和　山海關 永順和　吉林 興順恒　卜魁 慶泰興　城廠 公悅成　錦縣 益興公　梨樹 富盛泉　岫岩 復元公司　復州 德益厚　鐵嶺 福合盛　東平 三文達　熊岳 廣順利　遼中 萬聚長　海龍 永興東　營口 福有長　北京 太谷店　西安 福合慶

[illegible]河 義德茂　西豐 福長太　公主嶺 福德昌　遼陽 福春興　安東 豐泰益　新民 福賜生　長春 文萃堂　大連 信成湧　牛莊 天和福　蓋平 恒昌德　寧遠 瑞興德　營口 益盛東　法庫 德生永　西豐 東興順　廣寧 東福盛　山城子 全順成　海倫 玉盛源

朝陽 福盛燒鍋　[illegible]江 東和長　[illegible]蘇 湧源居　五站 富盛通　[illegible]金寨 恒興茂　[illegible]安 德聚永　鳳城 恒意德　金州 廣盛義　撫順 天增源　哈爾濱 天豐源　大孤山 長豐源　千金寨 天增東　海城 慶成和　義州 寶增湧　山城子 興盛源　[illegible]南 全順東　公主嶺 三合公

寬甸 公順勝　本溪 張碗舖　大東溝 中和德　通化 源興東　伊通州 復興湧　盤山 德慶隆　大民屯 裕泰興　清河門 義盛興　樣子哨 興順成　安東 益增遠　東平 天增大　洮南 正心合　大孤山 豐泰利　興京 德順永　孫台 增益昌　金屯 廣源湧　大連 協茂盛

金州 聚增長　黑山 協成順　孫台 全盛永　海龍 公義當　懷仁 福記洋行　長春 德盛和　田莊台 福聚興　長春 天合慶　鐵嶺 永慶東　開原 增益昌　新兵 萬泉燒鍋　綏中 德發號　牛莊 滙隆溢　通江口 義興泰　懷德 雙興長　朝陽 天增東　蒲石河 順懋德

通化 謙泰潤　撫順 萬聚興　大石橋 同升和　海城 元增湧　太平哨 仁裕厚　八面城 巨源益　昌圖 廣昌和　公主嶺 廣慶亨　懷德 大亨久　開原 德順合　柳河 義興成　騰鎮 天裕泰　西安 增福盛　遼源 長興隆　彰武 同義合　雙城 洪順隆　遼源 天合興

強種補元丹

此藥專能强種強種必須以補腎爲先補腎尤必以補元爲主故製此丹强種補元獨推良劑請試用之庶知功效主治男子先天秉賦不足後天脾胃虛弱諸虛百損五勞七傷熱發咳嗽自汗盜汗腰腿酸軟精神疲倦五更腎瀉腎囊潮濕腎寒疝氣便濁遺溺遺精或中年房勞過度精髓虧乏陽痿不舉或思慮太過神精耗傷驚悸心跳或老年酒色嗜好精髓枯竭陽之絕嗣等症服之神效誠爲强種補元之良品也每大盒四兩價洋一元小盒二兩價洋五毛

神效鹿胎丸

蓋鹿乃仙獸得百草精華其功在角胎秉牡鹿之精牝鹿之血得完全氣血成形加藥料爲丸專治婦女經血不調或前或後或多或少其色紫黑成塊臨期腰腹疼痛或經閉經漏赤白帶下子宮寒冷久不孕育或受孕不安素慣半產服之神效每丸價洋二角每盒十丸價洋二元

北京農商部商標註册巴拿馬賽會農商部發給獎憑奉天巡按使備案佈告專賣

中國電話六百六十七號

本號開設奉天大東門裡路北 志仁堂啓

東三省新聞

▲奉　天▼

●中央電令聯絡軍政防務

昨張督軍接中央軍防電報一通畧謂蒙古巴匪經官軍剿辦雖已投戈罷戰率衆回旗惟匪依然到處滋擾所有關於軍防政務亟宜竭力聯絡以資鞏固邊陲而絕三省匪患其指定之要點如下（甲）該三省要隘防綫之聯絡（乙）軍警之策應（丙）交涉之慎重（丁）商業之保護（戊）財政之通融（己）要塞之防守（庚）[illegible]之[illegible]勵

●王鴻年過奉磋商交涉案

前外交部簽事王鴻年派充爲駐日公使館秘書於日昨乘京奉車來奉擬便道赴日爲中日交涉事宜尚須在奉逗留數日與各當道磋商一切以便赴日時觀察情形再行函告云（鄉）

●懸旗慶賀大總統誕辰

督軍兼署省長張雨亭氏近接國務院來電略謂（十九號）爲黎大總統任內第一次誕辰之期例應懸旗慶賀以表同情聞張軍長已通令所屬文武各機關一體懸掛國旗藉申賀忱云（參）

●治療吳鎮守傷恙

洮遼鎮守使入日本赤十字病院療傷迭誌本報茲聞該鎮守使臂部是後能否回復原狀活動如故尚難預定故今日午前十一鐘特昇至滿鐵病院以愛克司光線診視如內部尚可療治即解剖療治如不堪回復原狀則治愈傷口了事據醫士云大約難望恢復至診視之結果容明日訪誌

●電訊巴匪果否擊斃

聞督軍署日前接到中央悉電略謂連日京中忽有蒙匪首領巴布扎布在內蒙被擊之傳聞最近交通部蒙藏院同時亦接有他方面之私報此事是否確切既未得有正式捷報殊難憑信應即迅行質問前敵巴匪果否被擊及其被擊之詳情火速查報以憑核奪而便準備張督軍現尚未發電覆云

●中日觀戰員紛紛退散

駐遼日軍二十八師團之公主嶺長春間機動演習已於十七日完全終了是以前往觀戰之川村元帥中村都督國澤滿鐵副總裁及奉省派往之觀戰團孫烈臣旅長一行均於十八號由北歸奉川村氏即日東上中村督至湯崗子寄宿一宵十九號歸旅國澤氏則即日回大連而去

●會議整頓警政計畫

督軍兼署省長張雨亭氏以警察之設原爲保護商民近查各縣搶案迭出若不設法整頓何以安閭閻而靖地方是以日昨召集政務廳長金錫侯財政廳長王維宙警察處長宋文郁會議議決四端如下（一）警察不准擅離職守（二）警察舊衣服准送交長官不得自行售賣恐落匪手乘際起事（三）補充警兵須有妥實舖保免致投入匪類（四）現在警察額缺搶械不敷應即迅速補添以便防備聞已通令所屬省垣及各縣警長區官一体遵照云

●全省稅捐盈虧之比較談（參）

奉天全省稅捐共三十餘處今年捐款收入較常年減少三分之一其不短收者僅遼康洮南東豐海龍四處此四處中尤以東豐一縣爲最查東豐稅捐自前局長曲鴻年辦理之時每年照例短收二三萬圓然賴某師長爲與援卒能辦理至三年之久本年三月成本璞局長到差正值清淡之月經成君竭力整頓每月竟長收二三成不等在九月份長收至三千餘圓計從三月起至九月止共長收一萬數千圓實較海龍洮南各局爲倍多此可知該局長之潔已奉公認眞辦事矣

●電話局長易人

昌圖縣電話分局局長向由該縣習藝所總辦兼充現以事務重繁勢難兼顧特將分局長一席辭去業經照准遣缺昨經電話總局委郭杏橋前往接充云（參）

●新民匪勢猖獗

張雨亭軍長日昨據新民縣知事廖鍾如詳告謂新民二台子地方起有胡匪若干搶劫商民勢甚猖獗請即派兵等情當經張軍長飭令二十七師派兵一連前往剿辦藉資鎮攝云（參）

●劉營長回防

陸軍二十七師百五團第三營營長劉景双前奉張督軍電令赴梨樹剿辦蒙匪現已還平特行晉省向張督軍報告一切於日昨搭車回防云（參）

●昌圖縣禀請恤金

前時昌圖被黨匪入境該縣第一保衛團董郭雨臣帶領團丁奮勇剿捕生擒匪徒七名擊斃四名是役陣亡團兵郭鳳鳴一名受傷者數名該縣知事呈報張軍長發給恤金一千元以五百元賞給亡兵家族以示体恤以五百元分別獎給出力各兵士云

●湯旅長外出之原因（[illegible]）

日昨十八號五十三旅湯閣臣旅長率其子弟及馬弁等數十人赴城北三面船察看墳地茲聞其確實消息並非專爲此事實因有其部下偵探馬某至遼河北桑村子村某姓家詐財數千元被人將該偵探扣留故湯氏便道過問以了此事云（鄉）

●鹽運使過奉赴任

新任東三省鹽運使王鴻陸已於日昨乘京奉早車來奉憩末數時即乘專車赴營接任云（鄉）

●懸償捕緝鹽吏

營口鹽務緝私局內務科員曹文參日前携運票百張潛逃無踪該運使以案關重要實難縱容當即[illegible]軍長懇祈通飭各縣懸賞緝捕以期獲案云（鄉）

●浙江興業銀行來奉設立分行

浙江興業銀行刻由天津分行派彤友樊君來奉設立分行現因股本尚未收齊不便開幕故暫寓鼓樓北科學儀器館先行交易該銀行性質聞以出貸及匯兌爲宗旨一俟股本繳齊即當覓定房屋從事開辦云（惠）

●馬鎮守回防去矣

東邊鎮守使馬騰溪前因要公來省逗留旬餘茲已諸事完畢張軍長以直邊素多匪徒不可無人坐鎮催其回防是以該馬氏於昨日乘安奉車回去云

●張軍長晏會國澤副總裁

赴長觀戰之國澤滿鐵副總裁於日昨抵奉張督軍特請至公署午餐陪座者有外交馬署長袁秘書長等賓主言歡直至三時許始散

●通令冬防計畫

胡匪之披猖時期一爲青紗障盛時其次即爲歷冬季蓋夏令匪徒易於隱身至冬令則大車動作彼多專事搶掠車輛因之張雨亭軍長特與屬下擬定冬防計畫電知各縣遵行（一）冬令非比夏防郊原無物障碍警團須輪流出外梭巡以保商旅（二）警團不得稍存界限無論爲警察爲團丁聞警必須出而協助有推諉者以失職論（三）遇有大幫匪徒各縣必須協力防剿不得以已出境界即行罷手（四）警團須協同盤查旅店劇館及娼寮等處以清盜源云

●糧市之今昔觀

奉省土產以糧食爲大宗如大豆高粱每至秋成糧市之交易其興盛不可言喻今歲田禾豐收新糧上市而市面交易冷落如故據個中人云其原因半由於金融之緊迫半由於前此之兌現蓋往歲一屆糧市銀行出貸且有資本大家出而收糴今則銀行因兌現問題不敢如前時之開放而各資本家則以去歲歉收商業蕭索不敢收買云

▲撫　順▼

●登記委員辭職

撫邑登記所張普權君練達端方係登記所畢業學員于客歲奉高等廳委任來撫創辦登記事宜苦費心機惟一般鄉愚褒足不前復經開導今夏盜匪猖獗擾亂[illegible]境黎庶不安故入款更難該主任自覺有負職守遂呈請監督辭職云

▲遼　陽▼

●強搶騾馬

邑北三十里古城子住戶韓某家道小康於前日晚六鐘駕馬車兩輛在村南拉禾稼突過賊匪二人手持槍械當搶去青騍馬一匹青騍騾二頭黑騍騾一頭即行潛逃雖經該車夫尾隨禁馳馬難追究無可如何已於次日呈報該管警察現正[illegible]處嚴緝能否破獲只觀將來云

▲海　城▼

●警所裁併

警察第三區盛王寨區官金象乾君前當警區化散歸整令行之際以爲轄界虎庄屯分駐所原屬繁盛之區商民叢集難免不無匪徒混跡倘將駐所歸併將有鞭長莫及之歎是以着該駐所暫駐防守用保治安現屆秋成地面肅清自應飭將該所撤歸區所以符化散爲整之則該駐所巡官張玉堦現已遵飭率警移併該區云

▲營　口▼

●榮道尹查勘遼河

駐營遼瀋道尹兼遼河工程局督辦榮叔章氏因遼河工程事宜本擬月之初旬搭輪巡行一週以資報告嗣以籌備檢疫政務忙碌無暇出巡目來已稍有端倪特於昨早七鐘時攜帶[illegible]鎮小漁船帶警北上巡視一切云

●關於檢疫案之譚片

吾民國當此萬劫之餘凡所有地方正當用途已屬羅掘乏術不幸邊氛甫靖而天災又行竟有日本朝鮮及南洋群虎島之列拉疫症傳來延蔓倒營事關國際防疫雖無着辦不容緩昨悉已由山海關監督及遼瀋道尹幷駐營各國領事會商防疫辦法海口有費維法大夫爲防疫長凡入手着辦惟榮道尹對於此次防疫辦法異常鄭重所有欵項支出已派有相當人員監督出入絕不令群小染指致蹈前清宣統三年防疫之覆轍查當時百斯篤防疫案本埠共消費款五萬元報銷至三十萬元之多奉天特派員孫某一人在營尸薪五百元月費不正經之開銷至萬餘元之多此其大畧也此番檢疫仰經手欵目諸君上體時艱除正當用途外勿浮濫開銷可也姑誌之以觀將來

▲安　東▼

●監視員辭職

安埠稅捐徵收局監視員自閻氏任差詐事不嘗少有賛助伴食之譏在所不免以故閻氏決意辭職遺缺以劉保晉君接充聞劉君于稅務頗稱經驗[illegible]于稅務前途當大有裨益拭目觀之

●獎品詳誌

安埠學界及附近各學校前假國慶紀念日開赴元寶山前操場開運動大會一界極端歡迎參觀者已達數千人諸各界獎品詳誌於下吉田日領事助銀拾圓回民學校助小洋廿元新義州華僑學校助洋二圓海關監督助公園風景三十本商務總會助翰苑清實二十匣方紗巾子二十打回民學校校董錢子安助長方巾子二打小方巾子卅條頗受各界歡迎云

▲錦　縣▼

●會示催繳地價

錦縣王知事與奉天清丈局趙催價員會示所屬各處農民等承領伍田官地尚有未繳價者居多現在秋收新粮入市農民財用充裕應即呈繳地價着限十日內曉諭各農戶前赴官地收價處繳價領照倘再逾限定即扣出另放不貸云

●銀市遷移

本邑銀市向在城裡西街觀音閣廟內因去歲軍械廠暫借此廟存放槍械子彈以致該市暫借北街庇盧菴廟內作爲銀市地點茲日前該廠遷回奉天總廠該廟住持僧人惠明邀請各銀行懇祈仍回原廟經各銀行等在商務會開會研究查觀音閣地點係屬中心地點與四街通衢與各商諸多便利衆皆贊成通過表決仍回原處以期便捷準定於陰歷九月二十二日將銀市遷回舊址云

▲義　縣▼

●整理醫學

醫學研究會正會長韓用頎副會長劉志先關心學務極力提倡每到星期必集衆到會講演醫學幷聲明嗣後每至星期必須齊至本所詳細研究倘有廢弛者定按會規究辦云

▲黑　山▼

●獲送盜犯

黑山城北七十里許稗子營屯崔姓家因本月十六號與子完婚是夜突來賊盜四名持槍入室搶掠一空崔某遂尾隨其後某急至附近保衛團據實報告該團總張子哲當即率團丁五名冒險捕獲在該賊住所接伙兩小時拿獲盜賊四名起出原贜及槍械等一並備文送縣尙不知如何處分云

▲鐵　嶺▼

●登記白話布告

日昨地方審檢廳揭示白話佈告畧爲自辦登記以來恐一般人民不知道登記的利益首先將登記的好處及登記的限期並一切辦法都編成白話佈告粘貼城鄉並派員協同警區催促登記者固屬不少因循觀望的確係很多須知此事一往觀望即行吃虧幸高等廳體恤民艱有補行登記期限寬展第一期由七月一日起展至本年年底止收費大洋二角第二期由明年一月一日起展至六月底止加倍收大洋四毛過此二期決不再展云云

▲孫家台▼

●會議冬防

闔境由春至秋胡匪蜂起幸縣知事章蔭三蓮籌有方警防布得將宜地面得以安謐如恒現雖青紗障倒轉瞬又屆冬防不得不早爲籌劃以防未然昨十五號章蔭三氏電招警第四區區官舒君正仁保衛團團總王君之與齊詣行政公署會議冬防辦法聞係該警察與該保衛團劃界保守以免彼此觀望而誤事機云

▲開　原▼

●橋捐抽籤之辦法

橋捐一項議歸包辦已誌昨報惟查橋捐分卡僅有八處而包辦者已達五十八之多而軍界佔居多數縣知事章蔭三氏甚覺爲難未可准甲駁乙致起爭端擬定抽籤辦法以昭公允而息爭端云

▲八面城▼

●日領赴遼

于月十四號日本副領事官岩村君由省垣來鄭家屯設立日領事館隨員三名路過八面城街中警團並日領事日商各界相率歡迎在日領事館住宿次晨即起程往遼云

●車牌減價

車牌一捐歷年秋後發放惟去歲收數不甚暢旺今已屆到按車發放牌價照去歲減半四套牌價四元三套牌價二元民間以爲減輕原價相率踊躍納捐云

▲朝陽鎮▼

●更換司事

朝陽鎮屠獸場司事劉彩廷于日前來文調回縣城所遺一席委派李君衡齋接充日昨到鎮任事各界頗爲歡迎憶李君學兼優與該場事宜必有一番刷新氣象矣

▲遼　源▼

●巡官獲匪

遼源警察第一區巡官唐鳴九君於昨拾四號夜間二鐘在吉順與窩堡巡邏查獲匪徒四名訊供在張家窩堡某家尚有搶劫福豐長估衣車之贜物並餘夥三名至晨七鐘半唐巡官帶警四名前往該處搜捕及入院盤查果有匪黨三名拒捕動毆一匪用鐵鍬將唐君頭顱砍破血漬淋漓趁隙逃竄兩名卒親自捉匪一名並窩主婦人一名警務長劉東生聞知帶警追緝至數十里無踪而回遂將就獲等匪帶局究訊實係劫本街福豐長之匪原贜尙存已詳送縣署訊辦云

●市面活動

本街自前交涉案起並各處匪患頻傳雖有縣警兩長極力維持街市安穩照常買賣終歸各事蕭疎外商者躊躇不前各銀行亦止匯停放錢法爲之据拮現緣該事大稱安靖兼以糧行甚廉外商漸來買貨各銀行亦仍匯兌放款錢法流通市面大見活動云

●驚弓之鳥

本邑於昨拾四號午後五句鐘街市忽然人聲鼎沸各商家一時不知底細大起恐怖家家上板閉戶營察禁止不住約一時之久始漸安穩細查乃因北街同玉和茶葉莊房上堆有柴枝數拾捆被電綫發電燃着該段站崗警兵見火起鳴笛呼救立時撲滅並未沿及他處當鳴笛救火時竟有無知之徒信口造謠言某事暴發以嚇商民故此搗亂後各商見已無事且皆探知起火原因始得照常買賣云

●行長回遼

遼源中國銀行行長王子明君于去月二十二號因公赴長春各情已誌前報昨拾一號王君因事辦竣攜同該行辦事員楊君同時至行至拾二號照常視事云

▲長　春▼

●保護雜居之日僑

吉長道陶道尹今奉到省長通令謂中日雜居已經實行遼來屢調查日人由大連安東等處遷到吉省者日見繁多應以中日協約格外注意妥爲保護以重邦交云

●日兵回防

日昨頭道溝西郊外日兵砲隊步營作戰鬥之式砲聲隆隆震天動地自六鐘起直至十鐘始止午後一鐘時元帥督都俄國軍官裴旅長陶道尹以及日軍隊又舉行觀兵式周行一匝始行罷操至今日清晨全軍拔隊回駐原防矣

●鄉巡教練所畢業

近來本縣鄉鎮警察所由各鄉區遴選警生六十名爲總額畢業期限以六個月爲定章自今春開始以至今日期限已滿畢業諸生應行考試並經彭監督考試各生功課因其分數特別優劣次第榜示週知並聞教練第二班復將續行云

●注重衛生

警察事務所所長江鑑齋君對於警務行政無不盡力籌畫於衛生一事尤爲注意昨特派稽查四員在街衢分段查驗如有污穢堆集令行用車運出街外于是街道楊見清潔

▲吉　林▼

●李哲濬來吉之前因後果

新任財政廳長李哲濬氏來吉後之種種狀況既如前報所述茲又探得李氏所以來省之前因後果亟錄於左以饗關心財政之諸君李於帝制消滅之頃王前揆揖唐在京會致電於郭省長令李赴都磋商擴張磐石銅鑛事宜及李到都而王去內務部缺前議未能果行李于山窮水盡之時適雲南宣告取消獨立南中各省軍隊亟待宣撫西林以與李係夙好故電請中任命李氏隨同中央重要人物之末前往東南獨立省分實地宣撫不數月而獨立取消大局平定西林又電保哲濬措置有方量才錄用黎大總統爲之首肯恰逢此次財政廳出缺提出雖有數人而李實居第一嗣經明令發表吉林在都議員極力反對幸經金叔犧出全力而調劑之於日前將軍署所在京議員之來函請在吉省各方面疏通感情上書夫子大人之字樣者即金氏之所爲也且某議員於在京當李氏遊移募斷之時會亦聲明子川有何懼哉故李氏乃敢毅然而來聞已將此人派爲長春銀號之事其歡迎之目的可云知願以償

●郭省長自請處分

據某政客云郭省長于日前拍電中央云此次長春陸軍譁變事起倉猝防範觖疎幸明大義之軍人補救尙稱得力以致立時敉平叛兵逃竄刻正嚴拿商民秩序一如平時所有此肇禍之官兵業由軍署分別懲辦除出力軍警另案呈請獎賞以資鼓勵外其被害商戶應如何補恤之處刻正飭令該道尹督同縣知事與商會妥籌善後辦法一俟議有端倪再行呈請指示宗熙督查無方致肇變端應請處分云

●釀中之民報

共和恢復以來國內報紙雖已乘機雲湧而起但其純屬民意代表不涉偏私者實不多覩聞有李夢庚趙偉菴兩誌士擬謀補救合出一報以實行監督政府貢献建設方針啟迪普通民智爲宗旨定於日內即行出版

▲五　常▼

●賑糶捐欵之存儲

本縣商會會長華瀛洲君對于提倡公益捐助慈善各事項頗具熱心前以賑糶捐欵經該會長由各商號勸捐三千餘吊幷首由自己捐助五拾吊該會職員或三十吊二十吊不等以資提倡聞此欵約三千八百餘吊現在該會存儲作爲將來積穀備荒之用云

●科員見重于省長

縣署行政科長賀吟橋氏曾以前知事解任連帶辭差赴省一節已誌本報茲聞該員由省與友人通函云郭省長已將其荐于新任仍回原差以資駕輕就熟不日即同新知事來任云

▲黑龍江▼

●將有省會聯合委員會出現

自國會召集後省制訂入憲法及省長民選問題各派議員之主張不一憲法議定對於此問題必有一番激烈之辯爭已無待言茲探各省省議會議員以省制及省長民選問題於地方利害關係甚切國會既經提議及此各省省議會亦應同時詳加討論以爲折衷適當之主張以促此問題之解決關於此節聞亦有某某議會發起組織省議會聯合委員會專爲此問題之共同討論爲一致之主張通電各省省議會徵求同意其組織大要由各省省議會推舉委員三人會議地點則指定天津本省議員日內正在合力商榷中云

●廣信公司搗把賠累

江省廣信公司濫出紙幣紊亂金融貽害地方民商交困江民無不恨入骨髓現又出紙帖一千餘萬吊在哈埠收買黃豆壟斷利權現值豆價日落將必賠累不堪云

●各埠銀行及糧食行市　十月十九日

●奉天

高粱米	八角五
洋[illegible]	三元二五
[illegible]	二元八〇
鈔大洋	二〇元五〇
北帖洋	一八元五〇

●正金銀行奉天支店

香港賣	一〇一圓五〇
金票	[illegible]

兩 錢 厘	一二圓六〇

●奉天錢業公所

羌帖舊月底附	七六元〇
鈔換洋	一〇三元八〇
大豆	三元五四
豆餅	一元〇六
豆油	一五二
芝麻	六元七〇
紅小豆	二元八〇
●期太豆 十月限	三元四二五
現銀加色	八錢四六
鈔票換爐銀	五錢〇一
羌帖換爐銀	五元八〇
金換小洋	[illegible]
豆油	二二元六〇
小米集市	四元五七
高粱	二元二六

●長春電報十九日

天氣豫報

昨日自六點起下午至今日七點止下午[illegible]

雜報

▲奉天▼

●搶案相繼破獲

小西門裏何佑亭家及小河沿黃家菜園子先後被搶已誌本報茲聞各案發生後宋處長及王廳長以城關重地搶案壘出該管警察殊屬有負職守因即嚴飭該管警署即行破獲昨聞一署吳巡官購綫在小北門裡拿獲強搶黃家菜園之正犯趙九正一名並起出賍物多件復供出搶刦何佑亭家之正犯係賈振和等所爲聞該巡官昨在小西門臉又將賈某拿獲已供認不諱現已將全案由警察廳轉送軍法課不日即當明正典刑云

●自由擇婿

大南關暑竹胡同住有王姓女曾在女師範學校卒業後運動某某得充瀋陽女學校教員因其前在省時與某校男生結有不解之緣兩情繾綣訂有白首之約以期終身之計詎該女之母頗不滿意當商諸其胞妹黃氏婦擬改許旁人免生醜事該女聞知欲行自戕幸經同學某女士援救未竟其行嗚呼此非婚姻自由之流毒耶 （參）

●呈控逆子

城南河灣屯住戶姚某遊手好閒竟將先人所遺之田產十餘日或典質或出售盡歸他人所有母氏以有子若斯轉不如無聞於日昨來省在法庭控訴請求嚴加懲治云 （參）

●強姦不遂

大西關大井沿胡同住戶艾某者其女年方二八姿容秀麗白玉無瑕鄰人某見而艷之由是陡起淫心入夜踰垣潛入女室意圖強姦該女不允當大聲呼救其兄即持木棒將張某腿部打傷並擬控告云 （參）

●不知羞恥

城北趙家屯趙某離家日久其妻周氏不守本分因欠本村林萬財小米洋四角五角林某每往討取知周婦不端時有詼諧語該婦以林某愚農不洽心意冷語侵之兩情奚落日前林某又往討債不知說何言詞周婦與之大起衝突當經報警謂其強姦等語現已經該區轉送瀋陽地方廳究辦矣 （隱）

●烈婦殉夫

大西關豐道東住戶楊某之子楊長春年弱冠曾在某學校肄業媒聘北關黃宅女爲室過門以來夫婦甚稱和諧日前楊子患病未及數日竟赴修文之召黃氏痛夫情切乃於十六日絕食斃命噫烈婦殉夫實爲晚近來所不數覯者焉 （隱）

●奄奄待斃

十八號下午四鐘餘道經工夫市見某澡塘門前倒臥老嫗一名年約五旬有餘上身著有藍色破棉襖下身僅著破單褲橫臥在地作一團呼號之聲若斷若續一時旁人詢問已口不能言奄奄待斃矣天氣甫經初寒而死于道路者已絡繹不絕安得主持人道主義者一拯救之也 （隱）

●醒民報停刊

長春醒民日報自出版以來營業極爲蕭索每日所銷僅百餘份茲因受經濟上之影響已於數日前停版云 （鄉）

●偵探倒霉

十六日晚間警廳緝私隊奉宋警務處長面諭赴北關劉鳳瑞家中拿獲賭局並綁數人宋某大怒及翌日遂執手槍親至宋處長處大肆野蠻宋處長無以應之遂將前去緝賭之偵探某等數人一律斥退該偵探等皆任差多年素稱得力如此被撤不亦冤乎 （鄉）

●質押假貨

春間有外城某甲至南滿銀行以電油五筒押洋一千圓以六月爲期筒封甚固商牌宛然並未損壞及日前屆期借債人並未往贖該銀行即欲變賣及賣至小西關元豐合染房將筒揭開時則五筒皆係臭泥及查尋該人則時已數月不知去向矣 （鄉）

●父死不葬

大北關李俊材兄弟二人早已分炊家計頗豐其弟迭遭不測家計墮落衣食不給日前其父身故應伊兄弟二人均攤葬費奈其弟力不從心託親族多人央告乃兄獨任葬費而李某堅執不肯今已數月尚未安厝親族人等均抱不平云 （鄉）

●私宰耕牛

小西關回回營于家鍋房專以屠牛爲業屠宰捐定例屠牛一隻繳洋五圓近來該鍋房漁利心切於每日在後院內偷宰牛一二隻以圖省却宰殺之捐望有管理責者亟注意焉 （鄉）

●日本住戶被搶

日前夜九鐘餘西塔西首日本住戶被胡匪五六人持槍入室搶去奉票三十餘元搶畢即行他逃聞已報由六分署請爲查緝至於能否查獲尚未可知 （菊）

●警士漏崗被撤

第五警察署長柳小琴因近日宵案迭出故每日躬親查閱以資整頓所有疏漏聞該署第九崗劉某不在崗位竟在茶館啜茗而第五崗李某亦不在崗均行斥革遺席另補以爲警士漏崗者戒 （菊）

●添設夜崗

軍署前設置東西轅門動工數月近始落成現在又於轅門口添設夜崗侯交子刻東西轅門鎖閉僅留一小門以便行人往來 （惠）

●聯名具保安分商民

本報前載搶劫東三醫院正犯楊德山供稱共犯係李文閣馬成仁馮永年茲據馮永厚及奉天西關商民三十餘名來函云馮永年居住小西關多年貿易皮行係安實安分商民現年五十一歲所稱廿七歲及年貌均不相符且與正犯楊德山素不相識恐係指誣現正由西關商民三十餘名具結出保以分涇渭云

▲千金寨▼

●胡匪被獲

撫邑保安隊有稽查盧寶峯於昨拿捕胡匪一名趙炳文當交隊長轉送縣署質訊該匪供認爲匪首金蝴蝶之從人現正在嚴密審訊中其判罰若何俟訪再誌

▲海城▼

●斥革警員

警長孫念祖君日昨查有稽查王起德遊擊隊長楊翰林等在外招搖假名敲詐殊負警察之責合宜飭革以儆効尤當將該員等一併革除以肅警章云

▲牛莊▼

●注意衛生

警察廳廳長田慶瀾君爲慎重衛生起見飭令各區區官警士傳告各處商戶自今伊始所有穢物污水等不可任意拋撒街市道路之間日久朽爛臭氣薰人以致傳染病症於衛生大有妨碍警察有保護生命之責日後必爲設立穢污水池各商戶可將穢污水等送至該池棄擲云

▲營口▼

●英人賽馬獨佔優勝

埠南新市街附近太和莊南經駐營各國商團組織之賽馬廠近及三年每屆春秋兩季開賽獵馬會各競所長日前該廠當中外官商咸集開獵之際到者數百人獨英人法馬氏人等騎馬馳於賽獵叢中獨佔優勝當贏得小洋二百元大衆喝彩法馬氏甚爲得意云

▲大連▼

●油豆暴漲

時值秋涼百貨都見活動油豆亦及時暴漲市內油坊家每日訂購者爭先恐後兼之外商亦同時盡力購買說者謂歐戰有和平之希望焉

●不慎于火

大連市盤城町六號地雜貨商戶主邵德明十六日午後三時頃廚房失慎突然火光衝天隣里警嚇異常焚毀房屋兩間幸經消防隊所撲滅僅焚毀器皿貨物洋貳百圓左右云

▲安東▼

●租界查臟

安埠租界每年春秋兩季有查臟之舉日昨日警署爲鄭重衛生杜防時疫起見派日警察逐戶驗臟凡污穢之物均移于空氣清新之地以防時疫而杜災患云

▲鳳城▼

●警察拿獲烟犯

西街馬某之婦素有煙癖未能戒除并有開燈售賣供人吸食等事月之十三號中區張巡官偵知確實率領警兵等闖至其家意在搜查適值馬姓婦一楊橫陳吸食未竣遂將該氏母子及其煙泡煙具等物一併送局究辦矣

▲錦縣▼

●供詞不符

駐錦奉天官銀分號被搶三千餘圓當經陸軍拿獲正賊徐振東一名曾誌前報聞該號被搶時以三千餘圓報案該搶案正賊徐某僅供認三人共搶得一千八百圓是否虛報不得而知現正在偵察中云

▲黑山▼

●遺失巨欵

本邑西街趙棚舖執事人孫老萃携欵赴中街福盛永錢號兌換行至後大街場合一時失慎遂將手携錢票遺失一百五十元有奇詢經知覺已不翼而飛難求鍰問卜究難完璧歸趙矣

●糧價跌落

近日新糧收獲鄉民入市賣糧者甚夥紅糧價值僅在一元一角之譜秫米每斗價值一元三角青豆一元五角六雜糧皆隨之減價以是買賣和平人情安穩云

●購到軍馬

二十八師騎兵三營十一連連長萬君前携巨欵赴邊外採買高大雄壯青白馬數十匹於昨回黑經團長按排撥換即日赴北邊勦滅蒙匪云

▲鐵嶺▼

●究竟是否保人

日昨有王德山者在西關警察一區控稱突有劉樹棠者至伊家聲稱劉旺前曾欠其小洋六十餘元係王德山保人自思並無有與劉旺作保情事向其理論不但不服反行毆打未悉如何傳究云

▲孫家台▼

●稅務起色

驛東小孫家台開原稅捐局長魯錫三氏自蒞差兩載於茲其對於稅務種種認眞統遵定章毫無營私弊實而於用人壹層尤爲注意不論荐主情誼厚薄統由公事優劣而定去留爲舊歲該局張相公屯分卡卡長施某不勝其任茲秋魯君即行革而弗用所派各卡員巡查擇稅務熟手兼無私索行爲故近來該局徵收日見起色四外車戶咸稱該局長辦理得宜有口皆碑云

▲開原▼

●緝獲私鹽

本邑製驗緝私局分卡卡長何培之君對於緝私頗爲認眞於日昨在金溝子站同泰棧查獲無票私鹽若干該卡長即將該棧執事劉文富帶城當送警察事務所看押即電知鐵嶺總局請示遵辦云

▲山城子▼

●鏢勇斃命

萬成鏢局專爲保護各商解欵而設故近來搭安本鎮商號數家往奉送欵與各商立有鏢單在一萬四千元之數行至鎮西六七十里向陽樓地方王家店內么塵牢夜時突來步賊十餘名趁該鏢等熟睡之際開鎗轟擊當將鏢夥李某中彈斃命郝某身受彈傷鏢商逃散賊等盡力搜索后賊去後始敢查點各項除登鏢單不計外失去物件若干昨經陸軍派隊尾剿此股賊匪將來能否弋獲尚難預料云

▲長春▼

●跌傷苦力

日前頭道溝警署在花園北高搭五色綵坊爲歡迎日兵演操當用苦力數人在架上整理之時忽架上繩斷若力自上墜地一時口鼻中鮮血湧流幾至不省人事旋經同伙苦抬赴病院調治是否能愈殊難知矣

批示

▲奉天督軍署批示

原具禀人關明亮等 呈爲懇請保釋馬振邦由

批馬振一名現經軍法課審明判處三等有期徒刑執行在案所請保釋之處應毋庸議此批

原具禀人那關氏 呈爲子病危險懇恩保釋由

批據呈已悉查督軍署未接過該保呈前呈或係誤報省公署至氏子常瀛患病在監前接瀋陽監獄長報告到署當經指令撥醫調治在案呈據前情未便照准此批

▲奉天省長公署批示

原具禀人王春年等 呈爲莊頭徐維璽冒揑僞契爲錦縣嚴究辦法由

批據呈已悉查此案前已令行清丈局發縣復判該民應即回縣聽候核辦毋庸來署多瀆此批

原具禀人趙双泰 呈爲請補領催由

批查此案前准吉省來咨當以各項旗缺早經停補碍難辦理等因咨覆在案所請應毋庸議此批

花界

▲花國頻推香第一

凍雨初歇寒氣逼人旅況蕭條倍極倦悶漏末三下已蜡臥成寐矣適有友人某以解愁懷爲詞介邀余作北里一遊因請之堅遂勉起而從之至平康二街蒞漣陞部于珠圍翠繞中睹一麗者丰姿綽約丞冠群芳細詢之始知係紅芳館校書藉隸江蘇來奉尚未久也因儒友人餘輝得蒞該校書妝閣寶匾翠華珠簾繡幙陳設精緻不染一塵器與盤談吐嚦風雅芳情可人非汎々青樓粉黛所可同日而語也夜闌歸來猶縈夢想謹誌此致諸護花諸君左右

小說

俠女兒

岳英垂頭不語 第二天柏雄下山 扮作一個算命的先生 手捧着一個木盤裡邊放着筆硯 搖搖擺擺 直向德州而來 進了東門 有個小茶館兒 裡頭坐着好幾個男女 全都帶着白布的孝帽子 交頭接耳的 不知說些個甚麼 傍邊兒有一個姑娘 倒生得十分美麗 愁眉淚眼的 彷彿似有寃苦的事情 他便拖着命盤子走過來走過去 口內說道 文王神課 遇事決疑 忽見一個老婆子 向他招手叫道 先生請過來 我占一課 柏雄便將木盤子擺在桌兒上 拿起課筒 搖了三次 看了爻象問道 老太太占甚麼事 老婆子道 婚姻之事 柏雄假意用筆點了幾點 又畫了幾個叉兒 搖搖頭說道 這個事可成 但是天喜星與勾陳星混雜 須過了八月中秋才行哪 老婆子一楞 傍邊兒聽的人 一齊走將過來問道 先生 這個卦裡怎麼說是須過中秋才好哪 柏雄道 說你們看這個人兒 今日是七月十九 勾陳星正旺 到了那時 天喜當頭 就可無碍了 衆人聞言 互相私語道 先生的課到很靈 我們不必須先生請到家裡細推一推 朱大媽 你看好不好 那老婆子忙道 我正有此意 遂邀柏雄出了茶肆 曲曲灣灣 走到一條胡同兒之內 見一家門首 掛着白旛 懸着牌位 孝子名叫朱標 上書某年月日 某府君慘遭匪害云云 柏雄暗想道 此處莫非就是朱小狗兒的家罷 這倒要留點兒神 老婆子隨同嬰子及衆人 到屋裡去了 將柏雄引至另外一間屋子裡坐下 小聲兒說道 先生我告訴你細情 我家裡那個死鬼兒子 是被強盜殺的 我媳婦兒年輕貌美 有位胡大爺相中了他了 情願出五百銀子 娶回去作個兩頭兒大 我媳婦兒不願意 媒人說這位胡大爺早晚之間 就能作官的 手裡銀錢又多 不嫁這樣兒的嫁誰 因此拿不准主意 請先生點一課 我送先生一毛錢的卦禮 你看好不好 柏雄聞聽知是朱小狗兒的家無疑 遂又將課筒搖起 故意指點了半天 忽然笑道 這門親還倒做得 雖有勾陳混雜 却喜文昌化解 可以逢凶化吉 但有一層 總要過了中秋迎娶 才吉祥哪 忽聽一人笑道 親直要能做 就是遲個幾天 也不要緊的 這位先生說的眞對 老婆子當時也喜歡起來 遂拿出兩毛錢 還要留吃點心 柏雄忙辭退了 出了大門 且不回山 找了一個小客店安身 一路聽人傳說 山東撫台出了賞格 捉拿大盜俠女兒 叅將大人已預備調兵了 吃過晚飯 又聽有一人說道 我前天從清江來 出了一件奇案 王漕台革了職了 聽說他的姨太太 在清河縣內 將他告下來了 傍邊兒又有一人悄悄兒說道 你還不知道哪 那就是奸情的案子 聽說與我們州官的太太有來往 柏雄暗暗好笑 次天明 算還店帳 奔回鳳鳴山而去 日到了山寨 將自已在朱小狗兒家起課 及各種情形 細細的述了一遍 俠女兒道 這胡大爺自然是我哥哥胡㲊了 他那裡有錢辦小老婆 又豈能早晚就作老爺 其中機關已經顯露 怪不得那一日來探望我 故意將小能幹買囑他的事 說給我聽 （未完）

表明高連長璽廷剿匪功績

新陸軍二十七師五十四旅百七團步兵二營五連連長高恒山君自秋季縣界盜匪充斥民不安居高君奉令督隊陽歷九月十九號晚間至縣北五區前二台子村探悉巨匪祥子在後二台子村嘯聚綁票待贖當即督同甲長鄧品卿等帶隊往剿甫經潛入該村被賊探悉聞警笛一鳴槍聲即起繼見流彈自該村西南面飛來匪知有外援不敢深入該連長從容不迫分隊設伏作犄角勢向村內火光瞭處猛擊賊衆知不可敵始乘隙棄馬潛逃此時夜深黑暗林木叢雜不敢追搜嗣經檢視獲得賊馬十一匹人票八名着令各歸安度事後訪知斯役賊之外援爲陳錫九黃廣山亮字黑手等著名之巨匪也該連長對此等巨匪甚惡痛絕屢率排長申福潤裴起旺房貴賓等變裝躡緝卒未弋獲突於三十號在前二台子村北與祥字等遇戰賊力不支遂敗逃該連長馳馬尾追至小楊家屯擊傷賊匪二名斃馬兩匹各匪拚命奔逃似此奮不顧身傷賊斃馬克竟偉功洵足以勵士氣而壯軍威紳民等十餘村若無此兩番掃盪禾稼亦難收穫飲仁飽德感拜高君之賜至於兵循約律民無驚擾尤其餘事鄉衆同心感激無所表揚謹登報端以張功績

新民五區警界 前二台子 賈崗子 下坡子 楊家屯 田家窩堡 安福屯 後二台子 大獾子洞 小崗 二台子 小梁山 杜家窩堡 馬連崗子 高家屯 百家長代表 王東陽 王紹卿 等謹登

恭頌陸軍連長高璽廷剿匪衛民之德政

新民五區地屬荒僻彰武通衢柳林成行久爲胡匪覬覦之所盜賊出沒習以爲常今夏五穀欲稔之際胡匪蜂起搶掠綁捐民不安居農戶日夜驚恐地面雖有警團寔難保守當有駐新陸軍二十七師步二營五連連長高君璽廷帶部排長申福潤裴起旺房貴賓等奉令督隊剿擊到界以來律法森嚴鄉民並無驚擾晝夜梭巡不辭勞瘁在小楊家屯遇匪接仗時該連長等奮勇直前傷賊斃馬匪胆驚寒遠遁彌踪鄉民賴以安靖今秋若無高連長幾番掃盪禾稼寔難收穫鄉民等深受保護無以爲報茲特登諸報端以彰該連長衛民之德政

新民五區界 鄭家窩堡 周家坨子 劉啦巴嘴子 楊家窩堡 安家坨子 大坨子 蘇家坨子 王家屯 邢家屯 侯家屯 破台子 百家長代表 宋香九 劉萬九 等仝啓

奉天城西第五分區界內土台子李盛林字華三家中於八月二十日夜間被匪人鄭全才盜竊房地文約以及省公債票蘇家屯永信公司股票花名號碼列後登報聲明作廢

蘇家屯永信公司股票信字一百〇八至一百二十二共十三張李華山李潤亭二人名下每張五十元榮陞堂名下信字五百四十九二百四十至二百四十三共五張每張五十元

蘇胡堡鄭全豫地四段一十二日半押借李盛林名下價錢一萬吊零七五外加價洋四百五十元

金良玉地一日抵押李盛林名下小洋一百五十八元

張永振草房兩間押借六十九元張文翰正廂房各二間押借洋五十二元夏樹臣地一日抵押李德山名下洋八十一元

裕殿林借使李盛林小洋一千元借約一紙夏樹爭押與李盛林名下契約一紙省公債四紙每張十元又四張每張五元

以上所被失等物八月二十一日業經報告本區警察署備案二十二日禀呈瀋陽縣公署備案現在鄭全才被警察拿獲送交地方審判廳拘押特此聲明日後如有持以上憑據押借等事作爲無效

敬啓者前律師公會會長孫懋功現在大西關大街上頭路北廣合棧院內設立事務所照常代理民刑訴訟案件及一切法律行爲恐未週知特登廣告 律師孫懋功事務所謹啓

請看萬福華先生德政之廣告

東寗阜寗屯墾公司主辦萬福華先生仁人也先生到東以來愛護商民維持屯戶不遺餘力凡我東人三尺童子無不愛之敬之萬君在東善政及人筆難罄述謹擇要書後作我同胞借鑒亦以維持公道耳（一）獨闢寒葱河至太平大嶺山道五十餘里便利交通行人賴之（二）春季放糧接濟貧民減除息利農工賴之（一）土城子等處創辦義倉招民聚墾流散賴之（二）興創中華市場厚遇商民抑我主權固我福利商民賴之（三）軍隊捕匪必躬親勘問明白始准備由送縣免致拖累罪人賴之以上各事皆彰彰在人耳目者皆可實按他如潔己愛人耐勞務實謙虛和藹常人尤不能及先生爲公府要人爲我邊民求福利爲我國家固主權前某報登載九站之煙禍及毀謗煙之東三省各節攻擊萬君不留餘地嗚呼實心任事愛國愛人如萬君尚遭此及鴉片無怪萬君見之傷心思欲引退雖我輩無告之商民亦爲解體萬君今歲祇以剷烟認眞歷年邊地包攬種烟之輩華起交攻必欲推翻萬君而後奸心始能大逞某報所載係道路傳聞要按諸事實恐全失眞相且今歲東寗及屯墾各派多數兵隊挨次剷除至七十餘日之久凡我商民皆身目親見其自尋短見者幾無日無之抑更有進者俄屬東各機關先後調查各員悉報告烟苗盡絕今僅快個人私意以貽外人口實自問此心能無慚德爲此特登廣告伏維公鑒

東寗縣交界五站商民

順泰棧記 萬昌號記 福聚圖書 裕盛德記 興來永記 鴻興圖書 乾發棧記 源盛齋記 裕茂東記 春記書局 盛合祥記 同豐泰記 天增圖書 長盛泰記 雙盛棧記 濟生堂記 萬來永記 德興隆記 德泰東記 福盛東記

東屯溝長 紀良興 劉維德 趙克敬 及各地戶等七十六戶

西屯總長 金成道 李成白 崔天興 李祥齋 及各地戶等八十三戶 謹啓

善治耳病

鄙人双耳患膿血兼聾聽二十七年適寄大洋兩元函買鍾鼎居（奉天監獄胡同）鍾鼎氏治耳萬靈油二瓶治之四日全效感極特謝（此藥詳載奉天公報） 紱中南街梁會文謹啓

高粱 六八 新包米 一元七〇 小麥 一元二五 白小豆 一元一一

粳[illegible] 芝麻 蕎麥 吉豆 二元〇五 一元六六 一元六角八 一元三〇

羌帖 鈔票 老頭票 英洋 一元〇〇〇〇 一七元〇〇〇〇 一四元〇〇〇 一七元五〇〇〇

上海貨 七〇兩[illegible] 天津貨 六〇兩二五 一〇一圓二五

倫敦 銀塊 二十二片十六分五

大連電報 十九日 金換洋 一一五元五〇 金換鈔 一一九元一〇

小麥 小米 吉豆 粳米 四元八〇〇 三元二〇〇〇 三元一〇〇〇

營口電報 十九日 爐銀換小洋七元五〇

大豆 河物 火車物 三元三〇八 三元三四 豆餅 一元〇三

鈔換小洋 鈔換吉票 羌帖換吉 十七吊五五 二十吊五五 二十吊九七

奉天 大連 營口 長春 概同

本年特別廉價出售如有購用多數者其價格外從廉

最切實用之鼓肚洋爐子新到極多祈各界賜顧爲禱

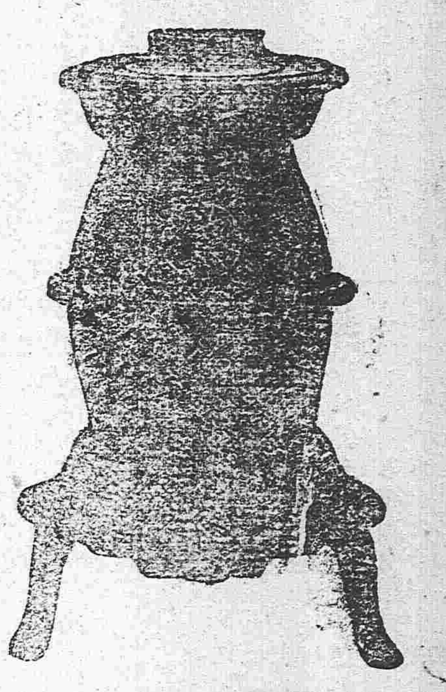

黃銅、赤銅、
五金、
洋釘、
鐵材、
亞鉛平板、
亞鉛瓦壟板、
度量衡器、
建築金庫、
金物俱全

直接輸入商

奉天大西關

科埜洋行

電話長七二番
電話略語（シナ）

調味精粉

味之素

味之素

日英法美各國政府註册「專賣權」
東西列國大博覽會得奬「大金牌」
日本池田理學博士最新「發明品」

○百味之元○滋味△精○調味之華

無論肉菜煮烹湯汁調用此末能出自然之美味
常用此末補養身體延命長壽能得自然之康健

人之美
味之雅

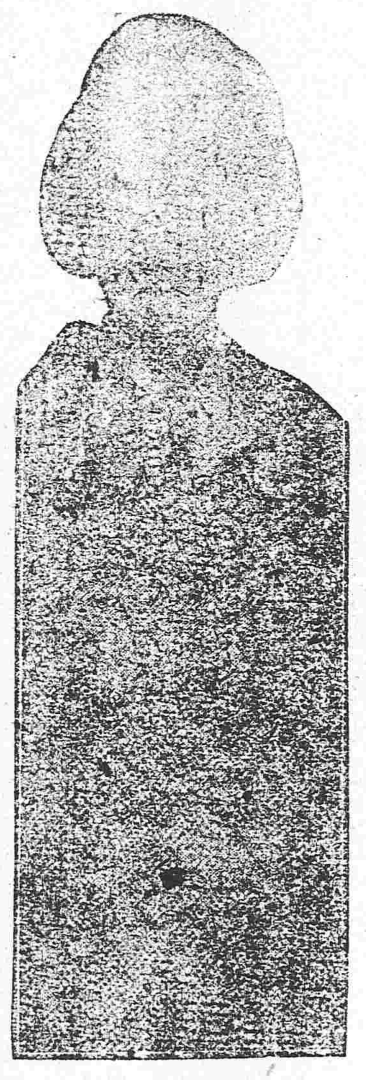

雅美俱全

鈴木商店精製有年名馳中外請購嘗試必不錯
到處各鑵頭舖藥房均有發焦請駕光顧必不誤

○天來美味○用途無限○滋養厚生

製造廠 東京京橋 鈴本商店
批發處 大連吉野町 三星洋行

大連臭水屯泡子沿

關東都督府
南滿鐵路會社 賞用

小野田洋灰公司
大連分行

本分行每年製造數 百萬餘樽

總代售處 三井洋行

坐轎者應知三炮台煙爲最好吸品

三砲台香煙可向寰球各處
上等香煙家購取小包十支
或二十支錫罐五十支出售
三砲台香煙係英國倫敦
與勃力司土耳之威爾司名
廠監製歸英美煙公司專售
請將贈券留存每百張可兌
換精緻畫片一張

●日本醫學大博士三輪井上兩先生合議方劑

仁丹

●日本陸海軍兩軍醫總監閣下經驗保證

專治
●傷寒中暑
●頭痛昏暈
●腹痛吐瀉
●食積不消
●精神鬱結

奉天同和堂藥店參茸莊廣告

奉天公義和元記綢緞洋貨店廣告

民國要聞

黎大總統之偉論

上海函云大陸報國慶日刊發專編蒙黎大總統題給弁言各國報紙爭相鈔譯宏議偉論讀者傾服聞係秘書劉春霖殿撰手筆茲將原文照錄如下

上海大陸報前經刊發專編以聯絡邦交振興實業爲宗旨鴻篇鉅製久已四海風行爲中外名流所推仰洎者本年十月十日將復爲專編之發行藉作吾國成立五年之紀念來乞弁言於余余惟民爲邦本本固邦寧利國之術萬端其究必以福民爲的自就任以來夙夜兢兢常持此志對於國民取民生主義冀無一夫之不獲對於國際取親睦主義願合天下爲一家設民生不阜則法治舉無所施邦交不戰而樂利又安可得耶歐西諸友國百十年來講求致富之術臚熙豐裕至今日而極熾矣然自戰事發生風雲傲擾人民受禍之烈乃更甚於困窮余每翹首西望未嘗不悲憫悼痛日夜祈禱以蘄世界之和平也吾國神皋沃壤冠絕環球祇以民智未開貨棄於地生計日蹙實用隱憂爲今之計惟有振興實業以阜民財然後可以立國而振興實業尤必廣教育以鼓其能利交通以暢其路智識日闢人材日多然後舉農業森林鑛產之饒及百工藝術之美以次推行毅然蔚然紛綸並起輪航四達無遠不通商業亦因之而大盛當斯時也與我諸友邦玉帛往來於海上睦誼益敦交利互益各得其所相與共遊於大同世界其爲躊躇滿志當何如耶是編廣搜萬國名著以灌輸文明實大有造於吾國喜其宗旨相合故樂爲之言他日助成宏願實於貴報有無窮之望也

關於副總統選擧之怪聞

頃據某政客談云副總統選擧一事爲現時之重要問題至其候補人物則兩院議員屬意馮國璋者最占多數某公本無競爭副總統之意近某名流等暗中慫恿某公因此亦動食指某要人觀於衆望所歸多屬馮國璋故欲與長官討好起見決計設法阻防馮之當選於是賄買議員有已入其套中者並唆使軍警欲俾出武力干涉現在秘密進行之際云云

各省對於補選副總統之電

大總統與段總理前因補選副總統爲日已近誠恐各省疆吏發生有干涉之擧以致演成意外糾葛曾特分別電致各省區軍民長官對於補選副總統均應取旁觀等主義勿庸加以干涉聞於日昨起各處已多覆電畧謂謹遵電令對於補選副總統之事一任國會取決並不加以干涉惟期望以相當資望之人當選以免牽動政局等語其尚未經來電者不過四五處而已要亦可望無何異議云

孫總長辭職說之不確

自平政院非法受理裁員訴訟事發生後經內務部根據法理反覆力爭幷平政院機關亦將消滅則該院所判決之書文當然無效國務員亦不能率爾副署此爲保存政府威信與國會主權除國會外別無解決此項事件之眞正機關一般帝黨陰謀者乃因孫總長鄭重副署之故遂造出種種謠言謂不副署當辭職且有言孫已提出辭書之說昨自政界探得確息孫總長決不辭職對于部內職務各方面督率部員努力進行如派員調查煙苗以除毒根通令禁止纏足以正陋俗刷新民治廣籌生活等皆最近之彰明較著者也彼希望辭職之僉壬其居心尙堪問乎

張倪不駐節省城將提出質問

各省督軍省長例駐節省城不唯便于一切設施幷可爲適當鎭撫法令規定莫不遵從惟皖省獨否實爲一種最特殊現象倪省長既以蚌浦爲其根據地不過偶爾一赴安慶若張督軍則竟常川駐節於蘇之徐州勢等遙領茲聞國會皖籍議員某以皖省軍民兩長均不駐節一省城不惟軍民兩政恐多廢弛當此冬防將屆省垣坐鎭無人難保不發生危險擬即日聯合皖籍各議員向政府提出質問請其剋日答復云

黎總統覆梁任公電

梁任公先生眞電誦悉功成不居懷虛若谷謙光盛德欽佩莫名惟是執事道重伊皐文逾賈陸身張儉望門之阨齊魯陽返日之勳草檄則筆掃千軍運籌則勝決萬里矢茲精碧再造元黃化紛爭使統一諸將重其片言進亂世爲昇平斯民賴其先覺每念覆秦之烈輒興微管之思民功曰庸宜隆酬報勳高賞薄抱歉方深核實循名吏何愧怍所請收回成命之處未便准行黎元洪寒

異哉某名流之居心

副總統選擧不久將見諸事實日來忽傳有京馮督軍對於憲法案將有所建議不日通電兩院云云風說之來飄忽離奇以馮督軍向來之行徑卜之當非爾爾此中疑竇不無線索可尋茲探其確因錄之如左某名流對于政局別有所主張副總統之選擧意中自有其人然以近來大多數之心理群推重於馮督軍副總統一席多爲屬望某名流暗施其神通廣大之技倆欲擧而破壞之以墜其候補副總統之聲望乃于上月三十日親身赴甯此行名爲與馮表示親意實則暗地擬定干與憲案之建議電稿面呈馮督軍懇請領銜拍發意謂此電一發馮之聲望大損而私圖可如願以償不意馮督軍明審老練隱燭其奸當謂憲法爲兩院應議之件非軍民長官所可違法干預面斥其非隨將此等電稿退還鈎心鬥角之預計既遭失敗仍不甘心更遣其黨徒按原定之建議電稿造爲種種風說遍播各界在議者固一望即可窺見其內幕之隱謀而某名流之居心至此煞費經營殊亦不必矣

各省覆報並無二次徐州會議

近日外間種種謠傳謂徐州將有二次會議於政治上恐有非常擧動等說昨據調查政府對於此事亦非常注意除已力禁張少軒督軍無須召集此違法之會議外並電令馮華甫督軍設法勸阻聞張馮兩督軍已均電覆並無此項擧動又聞段總理曾分電前次參預會議之各高級軍官此次無庸與會各處亦均多覆報係稱徐州二次會議並未見召集必係不確請勿誤信諸詠即或果有召集亦必謹遵大總統二十九日命令及國務總理艶電幷不派員參預云云

國會議員對於張勳之强硬

國會議員提出對於張勳質問書政府已將該書答覆甚不得要領故又有查辦案之提出茲聞議員等擬將此案通過後即咨致政府請其從速實行依法辦理如有瞻徇即糾問政府之責任云

岑西林之臨別贈言

▲致兩廣各將士電　廣東廣西各軍司令各鎭守使各師旅團長滇軍第二軍各師旅團長均鑒春煊返國之初躬逢大變以首義諸公之督責我將士之推心遂擧衰朽之軀勉當討賊之任與我三軍之士同仇敵愾修我戈矛固皆有死之心無生之氣而義師既集元惡天亡我將士扶樹共和及茲奠定止戈爲武同有榮施遂思退爲幸民踐其始志而奸謀潛沸凶談遽張於大局之甫平使干戈之再見春煊誠不足以格物知不足以除凶餘黎憫其孑遺九閭憂於壅蔽雖我將士秉義不回艱難之中憂慚交至賴中央眷茲南顧陸督軍力痛東來兵氣既消粵難大定乃得從容收束實爲私衷至幸惟念義師之起聲光爛然春煊亦以衰年償其私志皆拜我將士之賜茲以去鄉日久祭掃久疏一返桂林展謁先墓袍澤之感臨歧悵然方今國步初安艱虞交念春煊年齒垂暮精力就衰欲報國家已難爲役諸君身親締造義在匡扶無忘此日之馳驅永作共和之干櫓是則國家大賴非獨春煊一人所私願也敬布區區統希裁察岑春煊支印

▲致廣東各團體電　廣州省議會商會各善堂報館各公團鈞鑒曩者大變初生間關返國重以督責勉出視師以從父老昆弟之望其時義在討賊一切未遑地方之謀愧無補救天心厭亂大憝云亡方調戢干戈徐圖休養豈謂大局重定而禍變相尋凶燄鴟張大紛莫弭九閭憂於壅蔽餘黎憫其孑遺此皆春煊德不足以勝殘誠不足以格物雖邦人父老寬其責備而私心內疚食息難安所幸藉與論之制裁仗中央之威令陸督軍東來之後粵局以漸即安春煊亦得於收束之餘言返桂林展謁先墓初衷得遂忻幸何如惟粵人比歲以來呻吟於淫威之下其受禍既久則慮患必深繼自今之疚病扶持生聚教訓知我邦人君子必大有得於動心忍性之餘瞻望前途祈禱獨切春煊衰朽之年豈能復有所盡倘得於退休之後從事於社會之間爲父老效其一得則私心之所以自勵也敬布鄙懷唯希亮察岑春煊叩支印

兩聖人互相標榜

徐州會議中赫聲濯靈之盟主張大帥於最近社會上幾無大無小無男無女均耳其名然一般人但知大帥威風以爲如狼如虎而不知大帥因養到功深近且臻於聖人之域也就此事言之甚有趣味即大帥發起徐州會議時南海康大聖人不知內幕以爲張係意在擁護清帝復辟遂奮興而去思有以爲利用及到徐後始知張之活躍別有他之運動機關而復辟之說無從說起只得就孔教事商權敷衍下去遂說到聖賢的道理上了據大帥當時的推詡以爲孔子以後自然是康先生一個聖人康又聯稱大帥如果能崇孔教武人中亦未嘗不可無聖人兩人幷坐秉飲大談大噉意極歡洽儼然以文武二聖自命物生必偶從此文武幷駕齊驅必造出許多經天緯地事業吾等新聞界亦可勿患寂寞矣

近日報傳徐州會議破裂聯合會不久可望解散其實此項消息乃揣測者之言與事實大不盡然故記者連日通信會署督聲辯閱者如疑吾言則有一事足以證明之昨張勛又有一電致北京政府干涉憲法內容開係干涉省制及省長民選加入憲法幷要求政府將優待清室條件及定孔教爲國教加入憲法此外並有重大之問題要挾張之某親信不肯明言想此項電文既已拍發不久當可披露於世聞電文係康南海起稿列名者即前日三十三名軍官聯合勸唐紹儀電原名此亦可研究者

黃梁辭勳不准

本屆國慶日對於政府有勳勞者分別給以勳位勳章所發表者多至數百人其中惟黃克强及梁卓如之勳一位自策令發表後已先後來電呈辭聞大總統以黃梁功在國家昭然若揭此次給予勳位藉彰崇報紀無冒濫可言在黃梁謙讓雖懷雖電呈懇辭政府決不予允准昨日已有電分復黃梁兩君推獎逾恒至于請辭勳位一律不准最後有請其剋日命駕來京一行就商一切大局幸甚等語

二百萬元之國慶經費

此次國慶經費用至二百萬之鉅國會議員頗不謂然擬咨請政府造就詳細表冊迅交國會追認以察視內中無有浮濫云

岑西林旋鄉省基

十月一號兩廣都司令部取銷岑春煊已于七號携眷屬旋鄉省墓帶有衛隊百名由南門出城分乘電船是早九句鐘開行肇軍旅長李華秋團長邱可榮高要知事梁日東警察第一分所所員徐天海等督帶軍警擺隊送至電船岑公取出金牌數面親手分贈李旅長而別（該金牌每重五錢一面刋有辛勞紀念四字一面刋有兩廣都司令岑春煊贈九字）去後該部號役持有李根源名片分赴各文武官員投遞辭行適訪員偶遇詢以李公何之該號役答云今早已經隨岑公同赴廣西去了茲查該部內尙有冷雨秋未去聞係因財政問題尙待淸理云

粵省議會要求龍氏歸還軍裝

廣州十五電云廣東督軍陸榮廷昨日到省本日係第一次正式接待來賓廣東省議會要求龍濟光所有之軍裝應行發還云

袁氏分產記

一星期以前袁氏諸公子因徐東海之居中主持爲現金之分配其不動產仍歸公有太太得兩分爲現銀五十四萬姨太太中以五姨太私蓄甚富七姨太已故九姨太爲梁士詒所進現存八人各得二十七萬公子十九人亦各得二十七萬小姐無論已未出閣各分五萬兩現惟大公子及十六公子彰德二公子克文現赴上海正作粱溪之遊其餘諸公子俱在天津聞尙有遺腹二人尙未分娩而其財產亦照公子分配云

龍濟光之去思碑

廣州八日通訊云龍去後陸督軍原定七日由佛山行轅啓節來省嗣據探報以觀音山上前設地雷尙未起出振武樓下一帶泥土鬆浮恐生意外因將行期改遲幷電飭第二第三第五等軍各派一營進駐將危險品物先事掃除始行涖任各軍奉命即於七日侵晨進署連日在狗頭山五層樓及振武樓下等處搜得炸彈八枚並在地道搜得炸藥甚夥此外瞭望台及三君祠各要路有白藥散置地上七日午後有夫役三人同往掃除偶因不愼被其炸傷手足面部等處至八日上午十時連塘大石等街又聞山上爆炸之聲響澈遐邇詢亦係誤觸地雷之故惟有無傷人尙未查悉

龍濟光離城後曾有憲兵黎明英于六號午刻在軍署內爲炸葯炸傷不謂七號下午二時又有桂軍在署內觀音山振武樓悞觸炸葯轟然一聲如鳴巨砲致當堂炸傷三人幸尙未及要害可無性命之虞據大漢救傷隊函云現督署由憲兵第一營入內駐防六號午憲兵黎明英在第二堂某室洒掃於垃圾中忽有炸葯爆裂當堂炸傷黎之面部及左右手足由署急電大漢救傷隊派醫赴救經由該隊醫員如法敷治後由署轉送廣東醫院留醫矣　又桂軍未進軍署以前觀音山一帶多有士女前往游覽昨七號早有譚某潘某二人係河南尾炎記車衣舖夥伴行至應元宮後便山腰譚誤觸地雷轟然一聲左脚被炸重傷當塲倒地潘即下山竟以腐兜將其舁往韜美醫院施救詎未到院譚已在兜中斃命矣

自雲山瘦狗嶺等處埋藏各種地雷仍未起掘昨日重陽往該處掃墓誤觸地雷而炸斃者聞有六人河南陳某父子二人於重陽日雇坐手車登高省墓一點鐘時途經沙河瘦狗嶺尾觸着地雷爆發陳某遭險斃命其子及二車夫則無恙

朱省長以虎門一帶前布水雷至今未起實於輪船航行大生危險特委金銘前往調查限一星期內將前置水雷盡行起出嗣後如有爆發應歸該員負責金司令奉委後立偕經手敷設水雷工匠劉寶年九名前往寮趵沙角捕魚下游大角等台附近起得水雷十二具上下橫擋及威遠等台附近起得八具長洲魚珠牛山沙路等台附近起獲四具未知果已起淸否也

總發行處 營口所管 田莊台街 復餘醫院 著者海城 王氏合光
奉天行政公署街前胡同路西

破天荒之 復茸補血露 克羅氏金丹

夢張玖先生魯人也學識淵博其先君爲前清御醫以濟世爲主義而先生繼承其志深得新傳復入中西醫學研究新理尤有心得卒業後曾懸壺於齊魯燕趙之間活人無算嗣充芝罘戒煙會醫官去春遊滿勉從友人之請於奉天城裏鼓樓北路西第一巷內設**彭齡醫院** 成立未久聲名大噪足徵先生醫術之高明回春之妙手茲應鴉片嗎啡痾㿜同胞乃新發明兩種良藥一名**克羅氏金丹**一名**參茸補血露** 專療此患無論多年之嗎啡鴉片癮毒一服此藥安然消滅毫無痛苦則其功効之神速實環球獨一之聖藥業經奉天警察廳化驗純係良劑批准立案同人等因張君抱此博愛熱誠特爲登報以告世之患病者

介紹

孫贊堯 王子青 張叙五 楊玉泉 塔惠卿 毛韻桐 張復生 李雨臣
張策安 單寶珊 張子晦 沈彞青 趙子雲 劉杏圖 馬益三 張明府
王連坡 馬潤滋 孫鼎臣 恩沐九 劉鳴岐 楊嵐亭 丁極辰 趙鵠齋
劉鶴齡 侯少卿 楊幹卿 劉會清 王璵璿 王子述 陳會儒 魯棣琴
張金波 張成秋 李黼卿

克羅氏金丹 大瓶八圓 中瓶四圓
復茸補血露 大封一元二 中封六角 小封三角

若購至多者價可從廉服法另有發票詳明凡遠方有購此藥者註明地址將洋遂郵付來即能寄上決不有誤若有欲代售此藥者按批發價計算務宜先函訂章

奉天城內彭齡醫院謹啓

十月號出來 ● 每號賣切 ● 乞前金豫約

經濟界

株式欄 ●十月之株式局外觀 ●株式信其他
會社欄 ●十有會社之解剖
人物月旦 ●財界名士月旦 ●出世物語其他
經濟理論 ●經濟現象之定期循環
社說 ●粗製濫造紡績界前途 ●排配當主義經營策

懸賞論文大募集 論題 經濟界之前途 ●悲觀 ●樂觀 壹等百圓 計金貳百圓也 開列於本誌

公論 ●農村之振興策 ●工業界之革命 ●買賣論人 ▲可驚發明之効果
▲九州及九州▲
常識講座 ●工業常識 ●定期收引 ●經濟常識 ●株式常識
諸表 ●株表 ●公社債表 ●當新東新表 ●四四十三 年一月以來之株式米穀 每月高低圖表
小說 茶屋四郎五郎

定價 一冊 前金 郵稅 壹冊 貳拾貳錢 一年 前金 貳圓 郵券代用一割增

發行所 大阪北區曾根崎三丁目 經濟界殿 振替大阪三〇七五〇

破天荒大發明出現

天地新學說預約券出售廣告

蘇君中宣哲學專家也素嗜天文地理之學於古今學說研究十有餘年近來頗有心得乃發明天地新學說一書繪具圖說製成模型又得姜君公羽著爲詞章闡其精蘊貫中西而無滯包古今而靡遺其書分爲二編初編專辦西說地爲球形之非自轉公轉之悞次編發明天地玄邃之眞詮日月運行之常軌四時之變遷潮汐之漲落晝夜長短之分以及日蝕月蝕各理莫不詳載於書誠所謂縱橫十萬里上下五千年者迨又過之讀是書披是圖者莫不一覽瞭然無待指迷而即知矣業於七月二十四日蒙 內務部批准著作權註冊給照在案書圖已付印刷不久出版今先印就預約券五千號減價出售以餉同好者有志天地學者曷興乎來

本書二編合釘洋裝一巨冊計篇幅一百五十餘頁插圖四十餘每冊定價大洋兩元五角預約一元五角 若在舊歷十月以前購預約者價大洋壹圓預約定舊歷十二月十五截止二十出版屆期憑券取書外寄加郵費一角不通郵政者另議

北京天地新學社出版

東三省總代售處 奉天大南門裡路東醒時報社
分售處 營口醒時報分社 哈爾濱道外南大街路西老大成永 長春北門外商埠街路西老大成永 長春北大街協和福
直隸總代售處 北京琉璃廠浣花書局
分售處 天津新華書局 保府直隸書局 上海泰東圖書局

花柳注意

從來花柳之症其害實不可勝言倘悞求庸醫治療慣用銀粉倒提刦葯等法只求當時立愈不知毒氣內閉逢春復發徧身紅點毒攻上部髮際脫落二目失明咽喉破爛頭痛暈沉耳內流膿鼻塌齒脫毒入於肺咳嗽氣短言語失音毒攻下部肛門生瘡大便走血毒串入骨筋骨不遂痛疼難堪日輕夜重步履艱難涂毒不淨且必染妻絕嗣其種種劇烈之患筆難盡述然若醫治得法則毒患亦不難消除淨絕本醫士有鑒於此深爲加意搜求研究至再專以應手奏效爲宗旨無論遠年近日一切花柳染毒或經醫不效服藥無功者請到敝藥房新法調治輕者一星期全愈重者二星期除根永不再犯病好交錢以重信用特此廣佈伏願患花柳者萬毋自悞也可

奉天省垣大西門外 英美大葯房主人謹啓

奉天煤炭同業組合

實榮公司 奉天小西門外南大什街路東 撫順塊煤 煙台爐煤 電話日二一五番 中五十五號

大昌煤局 奉天鐵道附屬地 本溪湖塊煤 電話日二〇九番 中二四二號

三有公司 奉天西塔大街路北 牛心臺煙煤 電話日二四三番 中二百號

公益公司 奉天小西關大街路北 撫順塊煤 煙台爐煤 電話日五四四番 中七十號

善治酒刺 專用

美顏水

費十年間之苦心而發見者

■酒刺 ■顏粗 ■雀斑 ■班癬 一沿立愈如常用之 ■膚能細軟 ■色可潤白 ■姿容秀麗其美無比

請於世之門有售界大莫

美顏石鹼發賣元 本舖 桃谷順天館

●飲食過量 ●消化不良 ●反胃胸滿 ●慢性胃弱

價十錢廿錢卅錢五十錢壹圓

本舖 大阪江戸堀 猪飼史郎藥房 各藥店均行代售

痣、黑子、癜風、疣、入墨 等有在家裡自已能治療而秋毫無傷皮膚之確世良劑有願意者將明信片一報就可以送給詳細明說書

東京市本鄉區元町 平澤藥院製藥部

胃健

而後消化速消化速而後身体壯体壯則腦自明腦明斷精神亦必從而敏活人之体力與腦力既健庶任活動之一切艱難可無不勝之虞矣欲健胃者服我陸海軍五大軍醫合製之胃活素稱健胃劑中之大王者尤爲至善之要法

定價 胃活一圓六十錢、四十五錢、二十五錢、十八錢 胃活錠一圓五十錢、廿錢 各藥店皆有

本舖 東京日本橋本銀行 山田安民藥房 大阪南久寶寺町二 山田安民藥

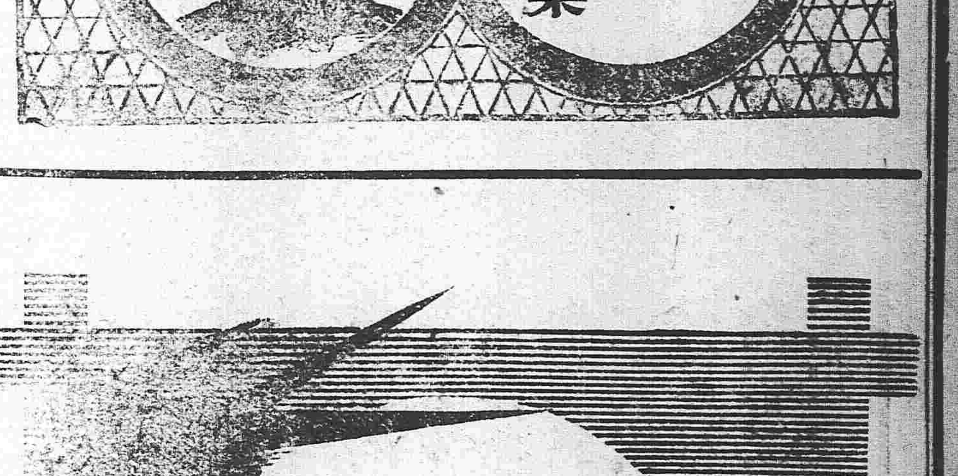

駐綏化黑龍江農業總銀行廣告

敬啓者本行爲振興農業維持金融依法組織之有限銀行就綏化西街路南市房於九月十日正式開幕營業並於省城等處設立分行辦理動產不動產之抵押放款及買賣生金銀各種貨幣農產糧石暨收滙銀錢往來存款定期存款以及期票貼現其他銀行公司業務之代理一切利息格外公道用副各界諸君之雅意茲將分設行號暨滙兌所地點開列於左

總行綏化 分行黑龍江省城 克山縣分號 哈爾濱滙兌所 訥河縣滙兌所

行長林松齡謹啓

男子之秘密病

專賣特許第二七九二四號同第二九二〇一號、同第二九二六九號之眞空療法器與包皮自然治療器之兩者係最近發明之輕便自療器在家裡自己使用此器能容易治療生殖器之短少、包皮、陰萎、早漏、遺精、夢精、神經衰弱等並無再發之患欲知詳細者將明信片一報可也送與繪圖說明書分文不取

△東京京橋本材木町三之九五 新療法研究所
大阪市北區北森町一番地 新療法研究所

坊間有醫冒稱專賣特許之僞物各位要小心

東京森永製菓有限公司 牛奶糖滿洲總經理處

食品、罐頭、洋酒、啤酒、洋點心、乾餅、一概俱全

發售 奉天西塔 **小杉洋行** 電話日二三九番 郵滙處大連五二五番

九重香皀 芝蘭香皀之本領

世界之良品種類固多然未見有價廉而物且美者惟敝店之芝蘭及九重香皀則蒙社會諸君已贊揚稱許廉價中之美品矣如問本品因何價廉若此而能製成亦有以也蓋本皀自發賣以來雖數十年亦皆按一日之標榜酌用原料之多寡兼注意於衛生美容之方法致日新之學理究積年之經驗精之佳製故此出類拔萃而售以最低之價值遂致信用需額具各發展其製出之物品造亦因日見增加工資既可節儉原料採辦大宗亦較少數省費多多矣而且如裝飾香料等項凡無益於實用者盡皆卻之始得達到中外愛用之目的若照其品質與西洋皀之一元上者比較以亦毫無差異其價格則不過僅收十分之一耳

本香皀不但於衛生及美容有益即於經濟而論之亦可爲最著者也再者敝場設有最新之機器用老練之技師監督無數之工匠其活動勢若手足至荷物之作成不知經幾次化學之試驗惟圖愛顧諸君之適意並希衛生美容之卓効

本皀自發賣以來日雖尚淺然能超群之特色不第南北滿洲即俄境山僻之地亦無不聞知而各地已皆設有代售處矣此以上所云即本皀良美之確實証據也

今有奸商利徒仿造本品之形式僞造假品以欺魚目混珠希圖漁利願各界賜顧諸君須認明封上註明之春元號子屋製造之芝蘭或九重香皀牌號購買庶不致誤

東三省總經理 奉天營口 寺庄洋行

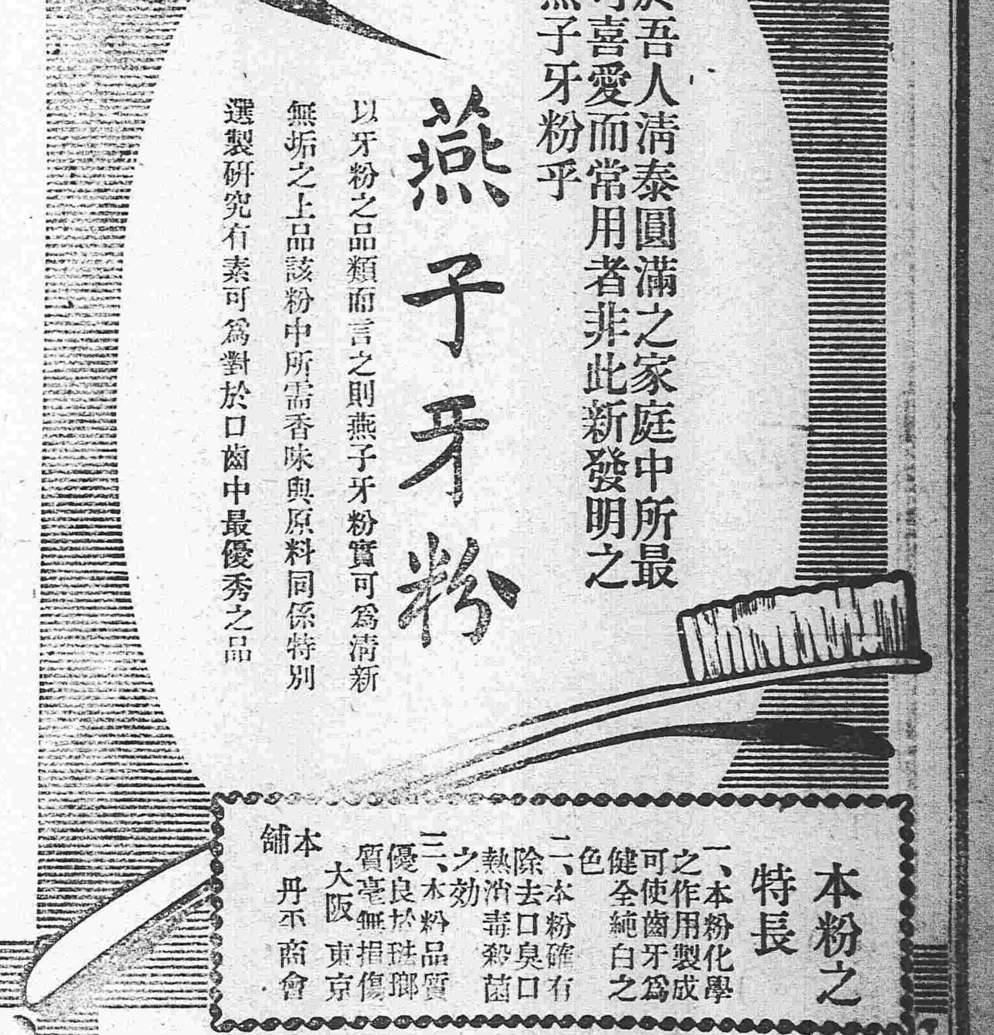

於吾人清泰圓滿之家庭中所最可喜愛而常用者非此新發明之燕子牙粉乎

燕子牙粉

以牙粉之品類而言之則燕子牙粉實可爲清新無垢之上品該粉中所需香味與原料同係特別選製研究有素可爲對於口齒中最優秀之品

本粉之特長
一、本粉化學之作用製成可使齒牙爲健全純白之色
二、本粉確有除去口臭口熱消毒殺菌之効
三、本粉品質優良於琺瑯質毫無損傷

本舖 大阪 東京 丹平商會